滿洲報
（第三種郵便物認可大正十一年七月廿四日） 發行人 西片朝三 編輯人 金念曾 印刷人 金慕阜
本報價目 每份五分 每月一圓三角 六個月七圓二角 全年十三圓六角 報費先惠 郵票不收 廣告刊資 一行十二字起碼一日每行一圓 特別地位加倍 長期者另議 以上俱以現大洋爲本位 但朝鮮臺灣日本及其他國即以其國金幣爲本位
大連市山縣通一四二番地 發行所 中日合辦 滿洲報社 電話 編輯部（長）七五一三番 經理部 四〇三四番 社長室（長）二八四番 振替貯金口座（大連）三七二三番
THE MAN CHOU PAO 142 Yamagatadori, Dairen Manchuria China.
昭和五年九月十日

七百餘人與會呈稀有盛況
閻錫山就任主席
汪謝等委員依次同時就職
政府成立後消息之種種

閻錫山九日晨六時 就任主席先由擴會發入門證七千五百枚無證不准參加八日下午一時已開始佈置一切 並未戒嚴 又閻係於七日晚八時蒞平仍入東四十一條胡同云（九日北平電）

閻錫山九日朝七時半就任政府主席矣（九日北平專電）

閻錫山汪精衛謝持九日午前七時 在中央黨部舉行宣誓就任典禮係由王法勤監誓 閻汪謝依次序而行北平市內因此特揭旗祝賀（九日北平專電）

汪精衛謝持兩委員及閻錫山之就主席典 禮已於九日午前八時完成北方政府從此已告成立是日參與者中外 各界七百餘名爲張作霖當時就任大元帥前未曾再見之盛會閻就任後即向全國各機關發出政府成立及就任主席之通電宣言暫 緩發表又政府成立後之軍費決定每月爲七百萬元云（九日北平專電）

閻錫山外交內政之方針
就任主席後對日記者談話

閻錫山九日就任主席後會見日本記者團對於質問所答如左

問 新政府之外交方針如何
答 余個人之主張爲親善外交政府之外交方針迨成立後即正式決定
問 內政之計畫如何
答 關於內政以訓政期之前提努力達成以下四項
一、社會之安寧
二、政治之廉潔
三、採用民有制
四、由政公開
問 既就任主席對將來之觀測如何
答 在打倒蔣介石以前不免努力擔任艱鉅但政府委員則將協同努力實現前述四項
問 軍事現狀如何
答 津浦線方面專取守勢隴海平漢兩線計畫出攻勢

又閻錫山八日午後四時曾在中央黨部召集各委員開會議協議九日之就任主席發表通電及其他重要事項云（九日北平專電）

汪等迎閻入其私宅
即開重要協議
次日又在黨部開會始決就任

當閻錫山來平時前往迎迓之汪精衛等各擴委即由車站隨往閻氏私邸關於樹立政府方法及其他等爲重要之協議八日朝又在中央黨部繼續會商之結果始發表閻錫山就任主席云云（九日北平專電）

馮任軍事自任政治
蔣至十月必敗
閻到平時對記者之談話

閻錫山來平後對往訪記者談云 蔣介石至十月可以沒落政府已決將軍事悉交馮玉祥負責本人則擔任政治方面故即就任主席新政府在期於內政公平外交親善本人今後將常住北京隨時或赴前線又唐紹儀已允就任府委即將來平云云（九日北平專電）

吉黑郵便物
運送之改章
政委會命令

東北政委會六日命令哈爾濱郵務工會謂吉黑兩省發送之中國郵便物今後一切須不經由滿鐵附屬地且研究使由中國鐵路郵送云云據觀此係華方對滿鐵附屬地郵便局促進撤廢運動之一部云（九日哈爾濱專電）

汪精衛談就職事

汪精衛謂晚閻後即當宣誓就任府委云（九日北平專電）

北代表賈薛孔
晉謁張學良

六日來瀋之北代表賈景德薛篤弼孔繁蔚七日正式會見張學良據觀當以勸張允就府委爲要務學良將如何答復頗堪注目云（九日遼寧專電）

東北各省之首領
已畢集於瀋陽
最高會議有暫尚不開說

萬福麟八日晚抵瀋除莫德惠來否未定及湯玉麟外在北政府殆已全部在瀋然隴海方面戰局如何頗可注視故對時局之巨頭會議暫尚不開云（九日遼寧專電）

徐部進迫臨考

徐源泉部已進至臨城考城或向蘭封進迫 馮軍一部已開始退卻曾被中央軍挾擊死傷甚衆（九日漢口電）

蔣在車中計畫作戰
將領似有更動
何成濬調鄂代以何應欽
賀耀祖爲行營主任

據平漢線電訊蔣介石在列車內設司令部 計畫作戰平漢中央軍首腦最近似有異動 何成濬已歸漢口選任爲鄂省府主席何應欽任平漢線第三軍團總指揮武漢行營主任將以賀耀祖充矣（九日漢口專電）

北方起草約法
委員會條例已公布

北方派於組府後擬努力迅速起草新約法以便頒布實行八日之擴會第六次會議以實行之第一步先可決約法起草委員會組織條令六條即日已公布矣（九日北平專電）

八日晚擴會第六次會議公布約法起草委員會組織條令七條其要點爲

本委員會根據建國大綱制定訓政期間約法其內容要點

一、規定保證人民之公私權利
二、規定中央政府之權限
三、規定各省政府之機限
四、規定各縣地方自治之權限

據稱委員會組成後一個月內即可起草完竣云（九日北平又電）

共軍尚未積極攻沙市
正規軍之防備亦無變化

據沙市來電進逼沙市郊外之共產軍尚未出積極的行動正規軍在荊州沙市各以一團防備尚無變化八日朝六時日輪大亨丸滿載難民下江矣（九日漢口專電）

何軍共軍相持中
桂軍又侵湘境
但共軍已兩度敗退

據長沙來電黃公略所部共產軍六日夜又由唐山再度來襲長沙方面然已被擊退朱德軍六日夜占領湘潭擬由易家灣渡河亦被擊退此外戰況全未進展共產軍與何健軍双方尚在對峙長河市內已歸平穩但謠言尚盛岳州有被共產軍占領說一方共軍亦侵湘境永州已到有三千黔陽到有四千軍隊云（九日漢口專電）

定期接收威海
將來決作爲軍港

南京政府遵照中英威海衛返還協定豫定十月一日由英方接收威海衛接收後決充作軍港（九日南京專電）

濟南浦口間
已恢復通車

濟南通信、津浦鐵路濟南浦口間交通、自六月底晉軍佔濟南時炸燬張夏鐵橋、交通中斷商旅均感不便中央軍克復濟南後、濟南第二段總工程司胡升鴻即督率員工、裝運材料、前往大汶口、修理汶河鐵橋、以便早日通車、据胡工程司語愚、謂汶河橋被晉軍炸燬四孔、每孔長四十五米、爲應急需起見、暫用枕木架梁共用枕木三萬餘根、督工趕修、於二十八日修復、上午十一點、先試放兵車、尙稱堅固、適本路局長孫鶴臯偕車務處長余、及鐵道部顧問陳滔（奉命視查津膠兩路損失）乘專車南來當下車視察後即段車過橋、余（胡自稱）與本路車務第二段長毛啓寰亦隨軍返濟、晚八時許車抵泰安、上煤水後開車、今日上午一點四十分到濟南、孫局長下榻於毛段長公館、餘人以時餘太晚仍在車上云云、又據車務股消息、汶河橋業已修復、濟南浦口間即可通車、現已接到車務處通車電報、定於今日通車每日開行一二次車、北上二次車、今日由浦口開出、明日上午十點到濟南、到濟南後十點四十五分改一次車南開、南下一次車准明日開行平浦大通車定於九月一日開始通車、二〇一次星期三六開、由濟南上午九點三十分開出、翌日上午十點二十分到浦口、二〇二次星期一四開由浦口下午六點三十分開出、翌日午七點到濟南濟、浦間久斷之亦通、至此始行恢復沿路商旅其喜可知也、又陳滔等一行、於今晨赴大槐樹鐵路工廠視察廠務、孫局長以沿途勞頓未往

海員加薪之
條約在滬簽訂

滬訊、海員要求加薪問題、自經上海航業公會、中華海員工業聯合總會、兩團體幾度協議後、三十一日業已雙方簽訂合同、圓滿結果、據國聞社記者、年來生活日高、海員每人每月所得、入不敷出、且薪食已月九年未加、而平日工作亦尙稱努力、目下航業界雖在凋零時期、在事實上談起、實有勉予增加必要云云、茲錄三十一日簽訂之合同於下、

合同 立協約中華海員工業聯合總會、上海航業公會、茲將加給海員薪食案、經雙方議定條件、訂立協約如後、計開第一條本協約因今年米價日高、海員生活爲難依照勞資雙方團體多次協議之結果、而訂立之第二條上海各輪船公司所雇用生火水手管事管事（管事人數由公司規定之）三部海員概由該管公司自中華民國十九年八月一日起每人每月加給薪食十足通用國幣四大圓、同年七月所給米貼國幣二大圓取銷之（未完）

蔣親到駐馬店
馬鴻逵總部移濟南
馮注意開鄭洛軍事

上海特訊、蔣江（三日）乘飛機到駐馬店、委劉峙爲平漢線前敵總指揮（三日）早兩點馬鴻逵由泰安專車抵濟、其十五路總部已移設濟南、韓復渠電寧、保升展書堂喬立志兩旅長爲師長、寧已覆電照准、又徐州電、行營主任賀耀祖、冬（二日）晚六點三十分由徐專車赴柳河關將開封特訊、馮以開鄭洛爲河南重地、在作戰時期、軍事須有專員負責、特令熊斌辦理開封事宜、鄭州由劉驥負責辦理、趙守鈺辦理洛陽後方事宜

漢口通訊、寧軍自到濟南後韓復渠即令上官雲相、王金鈺徐源泉等部隊、秘密向隴海線移動、現已終了、最近由英國運來、之二十餘架唐克、亦已配備完竣、專候五日之總攻令、平漢線方面亦同時開始動作此項命令已達漢口行營故該行營昨今以來、極呈緊張

邊署聘鄭毓秀
爲法律顧問

法學博士鄭毓秀女士此次來瀋被聘爲邊署顧問（九日瀋陽電話）

中日電信會議
代表之更動

中日電信會議之華代表因與日方之關係決改任外交部亞細亞司長胡世澤與交通部電政司長莊智煥云（九日南京專電）

俄土兩國邦交
土外長對俄記者語

莫斯科通訊、駐土耳其之斯丹布爾蘇聯社記者、最近得會見土國外交總長徒裴克、晉什狄、貝氏、並報告其談話如下「頃聞新反對派首領菲梯貝氏宣言、彼以爲土耳其之外交政策、無變更之必要、余深爲之感戴、同時又證明開馬爾巴沙君所確定之吾國外交政策、實係一全國的、且極有效力之政策、苟吾國外交政策普遍的無變更之必要、則吾國對於蘇聯之政策、自無變更之可能、實際言之、土耳其國內無一公民敢思及對蘇聯之政策有所變更、苟必欲犧牲對於新國家（指蘇聯）之固有的交誼、則與其他國家之新的交誼、將對吾輩更失却其價值、土國與蘇聯之交誼、非基於情誼上、情誼在政治上大都不估重要地位、土國與蘇聯之交誼、係建築於整個的實際基礎上、余正計劃於九月底赴俄一行、期以個人之拜謁及與蘇聯各領袖（特別爲余之老友新任外交人民委員長之李特維諾夫氏）之談話、以充實並促進二國之友誼關係、對余個人、此項旅行、亦饒興趣、余前次赴蘇聯、係在九年前、正値狂風暴雨之革命期間、此次余將目睹蘇聯偉大之成績、土國與蘇聯之交誼、其下面之基礎爲共同之利益、亦有其整個歷史過程爲背景、土蘇關係曾有多次各種之試驗、而兩國密切而堅實之交誼、皆足戰勝此種試驗、除蘇聯政局及國際大局有所變更外、無變更可能、但現在關於此點、尙談不到、國家之如土耳其之基本線索、固不爲偶然事變所轉移也、關於土國對歐洲聯邦計劃之態度、余僅能作如是語、即土耳其並未蒙加入此項聯邦、是故此項計劃、最少與吾輩無關云云

徵集遼西水災賑捐

敬啓者此次遼寧西部綏錦新盤義黑北鎭等縣先後均被水災淹溺人民冲毁廬舍死亡漂泊蕩析流離其慘狀爲向所未有遼寧當局及各界觀茲浩劫現正籌賑甚殷我連濱人士於救災義舉向不後人遙聞陝災猶然爭先恐後解囊救恤矧遼西災區近在咫尺災情重大多已目覩自應及時奮起努力輸助敝報頃荷閱者紛紛函促皆以須謀急賑爲言已見熱心慈善大有其人苟無收集辦法俾得集腋成裘則多數人之熱腸反難表現用特舉辦遼西水災急賑樂捐之徵集一面傳達災情一面代收賑欵以期助成善舉想促辦此事者既不乏人自由捐助者必屬甚衆行見仁漿義粟踴躍而來涸鮒嗷鴻免塡溝壑則功德誠無量矣

代收賑欵辦法

一、交款時由經收機關之經收人掣給蓋印之收據
一、捐欵名單俟彙齊後即在本報逐日發表
一、代收賑欵現即開始惟收欵期間 則自第一次發表捐欵名單之日起以十五日爲限
一、外埠有向本報分社送到捐欵者 即由該分社代收代給收單名單亦在本報發表
一、收欵處 大連華商公議會小崗子華商公議會滿洲報社

主催 滿洲報社

後援 大連華商公議會 西崗華商公議會 大連山東同鄉會 大連中華靑年會 西部大連商民公議會

救濟遼西水災善士樂捐表
（自九月九日起繼續披露）

（以下本報代收）
李子芹先生小洋五十元 傅世五先生小洋四十元 孫成甫先生小洋四十元
成裕昌東記小洋二十元 東昌祥寶號小洋二十元 裕昌祥寶號小洋二十元
裕興祥寶號小洋十元

福增堂各位共捐小洋二十三元四毛
劉治增先生小洋拾元 李學庠先生小洋壹元五角 沈裕豐先生小洋壹元 孔照義先生小洋八角 黃增茂先生小洋八角 孫文潮先生小洋八角 孟華亭先生小洋六角 劉再興先生小洋五角 呂其心先生小洋四角 鄭文海先生小洋貳角 劉學林先生小洋貳角
程紹俊先生小洋參元 于鳳恩先生小洋壹元 劉學言先生小洋壹元 呂其仁先生小洋八角 李文平先生小洋八角 解世周先生小洋六角 干雲福先生小洋六角 納成斌先生小洋四角 李恩德先生小洋四角 喬振培先生小洋貳角 宋學文先生小洋貳角
宗紹先先生小洋貳元 谷鈞平先生小洋壹元 李福年先生小洋八角 王培和先生小洋八角 杜成芳先生小洋八角 孫世成先生小洋六角 張鴻德先生小洋六角 王玉堂先生小洋四角 賴家振先生小洋四角 胡乃慶先生小洋貳角

（以下西崗華商公議會代收）
楊玉昇先生小洋五十元 德豐玉小洋三元 張子茂先生小洋壹元 無名氏小洋五元 馬蘭坡先生小洋三元 曲安業先生小洋二元 郭清江先生小洋一元
小平島學堂同窗會小洋五元 劉仁江先生小洋三元 雙興成小洋三元 無名氏小洋二元 王立卓先生小洋一元 高慶和先生小洋一元 仁泰錢莊小洋一元
王殿臣先生大洋五元 劉善亭先生小洋壹元 呂善成先生小洋一元 唐尤階先生小洋四元 馬名山先生小洋一元 牟德元先生大洋五元

大安自動車公司各位共捐小洋二十元
孫學海先生小洋二元 孫廣方先生小洋貳元 孫貴勝先生小洋貳元 單振堂先生小洋貳元 櫃中補捐小洋參元五角貳份
金廣福先生小洋參元 金廣田先生小洋貳元 曲國璋先生小洋貳元 任廷榮先生小洋一元
金朝興先生小洋貳毛 孫學山先生小洋一毛 高金聲先生小洋一毛 李郵蘇先生銅字十六枚

（以下大連華商公議會代收）
黃梅五先生正鈔二元 曲寧洲先生小洋一元 安邦聲先生小洋一元

以上共收
小洋三百四十三元四毛 大洋十元 鈔票二元

連前累計
小洋四百二十元一毛 大洋二十七元 鈔票七十七元 金票二元

潘海鐵路公司通告

本公司明年需用枕木十五萬根擬分作五批每一批三萬根同時購買茲將標準辦法列左

一、木質 以柞樧榆木曲柳黃波羅等硬木爲之
一、尺碼 長八呎寬八吋或九吋厚六吋四面見線者爲頭等有八楞者爲二等但斜量不得過一吋
一、交貨地點 本路朝陽鎭站台或吉海鼻山屯站
一、交貨期間 由本年十月陸續運交至廿年六月底交齊其餘一半廿年一月底交足一半
一、付欵辦法 每交到一千根即驗收驗收後十五日內照數付欵
一、報價標準 （一）在賣主私有林場採伐運交每根需價若干（二）由本公司金川自有林場供給砍伐每根需價若干（三）所有正雜一切稅捐均歸賣主擔任
一、開標日期 定於九月三十日
一、有欲承辦者 應先到本公司置備課領取標單得標後須由承售商人覓具妥保訂立合同双方履行辦理

洮昂 齊克 鐵路特價運輸木材再展期一年之廣告

查本路運輸木材運費按照四等貨減二成五計算一案至本年七月底止業已期滿似應按照定章收費惟查本路沿線民木逐漸增加市街均待建築茲爲發展建設獎勵運輸起見於木材運費按照四等貨減二成五計算辦法復經呈准作爲特價再延期一年即本年八月一日起至明年七月底止除於各站佈告外恐未週知特此廣告

中華民國十九年八月十九日 洮昂 齊克 鐵路車務處 科啓

北寧鐵路全路完全通車廣告

查本路路線被水冲毁現已次第修復茲定於九月三日起全路各次客車暨混合列車實行按照原點恢復駛行特此廣告

訪友

阮海東君鑒溯自七年前忽在青島上船時與君交厚旋至奉天君即下車弟即北上分袂以後渴想殊深惜不知君之通訊處特此登報希將現下住址及作何事業詳細切知切 哈爾濱道裡得利洋行李克莊啓

緊要啓事
鐵嶺同義長聲明淸算帳目

啓者敝人王嶽東於民國十八年舊歷四月間同孫呂陳夏等在鐵嶺樓東開設同義長綢緞莊今年舊曆四月間因受錢法放賬之累以致生意無力維持歸爲停業嗣後以無意經營凡前有人介紹於王郭兩家接兌整頓復活更名東生永經營凡前在人員均行告退脫離關係並所有以前存欠賬及房屋舖墊均已當面淸算完竣業在他報聲明在案恐後聽有故意發展生意外債務情形或僞借敝號名義在外滋事等情敝人概不負責恐有未能週知之處特此再爲在報聲明 王嶽東謹啓

毛煙疋

敬啓者敝廠自開辦以來已近念載貲心研究毛織各品蒙各界許可均謂超歐亞一等可稱中國首創第一家精織東西最新式各種男婦老幼毛襪手套毛衣背心披巾圍巾絨帽等品此外又由歐亞著名各織工廠運到編毛絨線並絲各足頭成色均係上等惠顧時務請認明◎註冊三金牌鴨牌駝牌合手牌各商標以免受人冒充又代理上海利興公司皇后保國等牌香煙以上各貨現存甚夥整批發價錢務求低廉請購試便知

天津東門內 金記津總廠啓 電話總局一四五一

惠顧時如下列接洽處之人他往時可直接信知敝總廠是荷

接洽處 長春頭道溝日升棧內 吉林臭皮胡同福興公內 遼寧日站景林公司內 哈爾濱道外正陽街西頭 京永德棧內

邊業銀行廣告

本行資本現大洋貳千萬圓呈由政府核准享有發行紙幣代理國庫特權專營各種存欵放欵匯兌貼現及普通商業銀行一切業務匯水利息格外克己辦事手續尤爲敏捷如持本行鈔券作匯東三省境內各地分行一律免收匯水倘蒙賜顧無任歡迎

總行 遼寧省城大南門內路西 德隆店胡同

電報掛號 九九九九
電話 總裁室（二五六四） 營業室（二一六五八） 經局經理室（二六五七） 傳達室（二一六〇七）
北寧長途電話（二一七） 日本長途電話（二四五八）（三〇七三）

天津 上海 大連 山海關 營口 安東
錦縣 四平街 新民 遼陽 吉林 長春
通遼 哈爾濱 安達 綏化 雙城 黑龍江
洮南 遼源 開原 海城 西安 山城鎭
新[illegible]屯 公主嶺 撫順 法庫

遼啓者本行發行奉天地名現大洋元角券及京津通用角券除在遼寧本總行營業時間隨時兌現外並委託左列各商號代兌

代兌處
遼寧省城大西門裏 商業銀行
遼寧省城大北關下頭 福勝公
遼寧省城大西門裏 益和永

倉庫 本總行設有倉庫辦理貨物押欵

日本駐華公使

內定有田局長陞任

據日本外務省消息日政府內定任命現任外務省之有田亞細亞局長榮轉駐華公使結果現任駐滬日本總領事代理公使重光葵即繼任有田亞西亞局長遺缺所遺上海總領事一缺則以現任亞西亞局谷第一課長陞任云（九日東京專電）

日外務次官永井

渡華視察密因

暫避樞密院側風潮

日本永井外務次官日前在日比谷公會堂演說時竟發表彈劾樞密院之言論因而釀成樞密院側之物議樞密院精查委員會頗爲憤慨要求伊東委員長向外務省提出關於彈劾之質問一面方着手調查永井氏演說時之速記錄則外務省答覆無此事實並以委曲手婉處理藉平樞府側之憤怒故派永井次官渡華視察暫離此風潮鼎沸時期云（九日東京專電）

歐洲大聯盟案

提出國際聯盟總會

經念七國代表通過

歐洲二十七國代表於八日在日內瓦開催非公式會議由法國外交總長布理安氏主席提議最近即將歐洲聯盟案向國際聯盟總會提出出席各國代表滿場一致可決通過矣（九日日內瓦專電）

間島共黨暴動

被中國軍隊戰潰

與中國軍隊在頭道溝管內交戰之共產黨一團約二百名死者三名被逮捕者五十餘名其他餘匪已潰走頭道溝與三道溝間之電信電話於八日早已恢復釜洞管內柳河同日亦有共產黨一團發現竟實行掠奪放火之暴動是故間島一帶近日來非常騷擾中國官憲頗現緊張云（九日間島特電）

泰安莒諸克復

濟南通信、自中央軍克復濟南、晉軍大部完全渡河北退、惟泰安城內、尚有晉軍十八軍秦紹觀部一旅負城固守、莒縣諸城兩城內、則有高桂滋部據守、已及半載、現該軍等因聞晉軍已放棄濟南、兵無鬥志、泰安莒縣諸城三城遂相繼克復、茲分誌詳情如下

（一）泰安十五路軍馬鴻逵部奉第二軍團總指揮劉峙命令自十六日起、包圍該部、直至二十五日早、始攻下泰城、將晉軍完全解決、從此津浦線已完全肅清、馬鴻逵派其參謀主任海濤於二十五日來濟、向韓復渠蔣伯誠報告克復該城情形、幷請示馬部克復泰安後調防問題、據海氏語記者、泰安城內晉軍初不料國軍佔領濟南如是之速、幷迷信劉郁芬徐永昌等援軍將到、晉軍又素以善守相標榜、故死守不去、十五路軍圍城十八日、中間屢勸該軍投降、城內民衆更環跪而請、以城內數萬生命爲念勿守該城、該旅長黃某等、謂奉命守城、義無反顧、以俟援盡援絕、城內騾馬雞犬完全食盡、方能談到退出、置民衆哀求於不顧、我軍此次攻城、係六十四師第一旅馬全良部、由西門甕城內潛炸藥三千餘磅二十四日早四點爆發、城垣炸毀數十丈、一時響聲震地、磚石齊飛、馬全良旅奮勇隊首先登城、敵以手溜彈機關槍拚命抵抗、戰約二小時、敵勢不支、退據城內岱廟垣墻、又頑抗半小時、始完全繳械、第二旅馬寶琳部、騎兵旅馬驤駿部在城外包圍、未走一人、俘敵旅長黃某（江蘇海門人）團長張潽（河北人）副官長余某參謀長李某（河南人）團長李某、外營長五團附二、營附三、敵團長韓耀元（山西人）當場陣亡

（二）莒縣　莒縣城內爲高桂滋部、自本年二月二十日起即被二十六師陳耀漢部包圍、沂水山中、尚有高部王劉兩旅約三千餘人、晉軍到濟後曾接濟王劉兩旅子彈五十萬發、令往解莒縣之圍、惟王劉子彈甫經到手、晉軍已退出濟南、陳耀漢在城外更督師猛攻、高知大勢已去、遂率部衝出城外、逃往沂水山中、與王劉集合、但被陳耀漢部俘獲甚多、陳部現奉令調防青州、防高部北竄、陳已於昨日專車到濟、向韓復渠報告克復莒縣情形、幷請示一切

（三）諸城　諸城城內、爲高桂滋部第三旅高建白部、自二月二十一日起、被范熙績部四十六師包圍、後范部西開曹州、另由馬鴻逵部李毓英旅擔任圍攻、此次晉軍退出濟南後、韓復渠又派谷良民部會同李旅、夾擊高部、高建白知大勢已去、遂於二十一日率部出城、被谷李兩部截擊、餘部逃往沂水山中與王劉兩旅集合、李旅現奉馬鴻逵電令、在高密集中、聞將調防泰安（二十五日）

派員赴東洋調查

販賣婦人兒童

國聯理事會已通過

日內瓦開催之第六十次國際聯盟理事會對於最近即將派遣調查委員赴東洋調查販賣婦人兒童問題案已決定可決通過矣（九日日內瓦專電）

經過大連運滿洲貨物

大連海關辦法已改正

據日本大阪某方面消息從來由日本內地運赴滿洲貨物經由大連關時須一一檢查現品內多損傷此次新設鑒定課今後凡有貨物通過時概照由上海運往滿洲貨物同一辦法以貨單通關俾達到便宜目的云（九日大阪電）

日海軍燃料油爆發

日本海軍建築部於八日早九時由浦賀燒料油倉庫運搬燃料油時突然發生一大響聲將搬運之職工炸傷四人云（九日橫須賀專電）

日樞府委員質問

倫敦軍條約海

政府側答辯之內容

日本樞密院組織審察倫敦海軍條約之精察委員會於八日開第八次會議時各精察委員提出質問及首外海三大臣隨時答辯之要旨大概如左

問、政府依條約所規定之兵力量能否達到國防安全之期待

答、大體可能達到國防上之安全但對於變更既定之用兵作戰若不講求補充方法恐難達到期望

問、我日本所主張之三大原則七成至終結不能獲得對於國防上能否得完全安固

答、三大原則雖未獲得再樹立補充計畫當然可達到國防上之安固

問、僅獲得總括的七成勢力大型巡洋艦七成未能獲得關於國防上有無缺點

答、就大型巡洋艦論美國本豫定一九三六年止完成最得三隻今決定不再建造況美國最近對於搭載六吋砲口及搭載八吋砲口之巡洋艦效力尚在考慮中日本對此無憂慮之必要即以兵力量缺陷言本日得以航空機及其他補充更無不安之處

問、日本海軍首腦部對於條約量之意向如何並質問編及軍事參議會決定之奉答文內容財部海相答謂條約上遺憾之點刻正擬樹立補充計劃免去此項遺憾

問、八吋口與六吋口之巡洋艦效力如何

答、據傳美國確有欲放棄其八吋口巡洋艦建造權利意向照實際上論八吋砲口巡洋艦在戰爭上比較六吋砲口巡洋艦不便頗多再根據專門家意見若果美國不放棄八吋口巡洋艦建造日本在比率事實上占便利處頗多

上列問答終結後樞府精察委員側依然要求日政府將奉答文移交以便繼續下次質問補充計畫內容云（九日東京專電）

國府行政院

准蘇漕加價

鎮江訊、江蘇財政廳以彌補預算爲詞、將各縣漕糧從十九年分起　每石加價二元、已經省政府呈奉行政院核准令行財政部知照茲錄行政院令財政部文如下「案據江蘇省政府呈稱、據財政廳長陳其采摺呈、內稱竊查漕糧折價、本隨市價爲標準、蘇省自民元後、將糧漕改成折色經省議會議決、每石折徵正附稅五元、遂形成固定、至十六年間、因政費困難、而米價又復大漲、合諸折價相差懸鉅、遂有增加折價之提議、經張前廳長提出會議、議決加徵兩元、每石定正附稅折價七元、各縣照加價徵收者二年、藉以維持政費、至十八年分、以有人指作北伐附捐、無存在必要爲言、奉國民政府令飭取消、遂同復五元舊價、其實蘇省是款收入、全爲本省政費用途、何曾有列作北代之用、原案俱在、不難復按、且十六十七兩年、照增加兩元收入預算、尚不敷支配、自此案奉令取消後、省財政益無辦法現查米糧市價繼漲增高、已達二十元左右、當初若不改徵折價、仍完本色、及至今日、小民之痛苦又將何堪、今就折價中酌加二元、實不爲過、爲全省政治計、似不能不急謀恢復、以救蘇省府一線垂絕之命脈等情、經提出職府委員會第三一九次會議議決、本省漕米改定折價呈請中央備案在案、除分呈國民政府外、理合錄案具呈仰祈鈞院鑒核備案等情、據此除指令呈悉、該省政府擬就漕米折價中恢復從前每石加價二元成案徵收、旣經提會議決、所請備案、應予照准、已函達國民政府文官處轉陳、並令行財政部知照矣仰即知照此令印發外、合行令仰該部即便知照

南方共黨成敗

蘇俄最爲關心

俄人認中國長內亂

爲赤化中國之絕好機會

哈爾濱特訊、此間俄文報紙、載稱據莫斯科最近電訊、蘇俄外交界現時所最關懷之對外事件、共有三項　一、中國南部共黨之成敗　二、歐美各强國、對於華南共黨之態度　三、美國能否與蘇俄通商、以上三事、在俄京幾成爲外交中心問題、各家報紙每日必互相多量紀載、並時有揣測之辭、各該報之駐在英倫記者、報告英、美、法日各國、已商定對於中國南部共黨之發難、將出以共同行動、各該國駐華使館武官均已得到本國訓令、着手預備一切、美國政府對於此事幾經考慮之結果、然後決定認爲確有與各國一致行動、保護在華既得權利之必要云云、按蘇俄幹部要人、均以中國內戰、爲醞釀赤化之絕好機會、長此不已、必能使赤化在中國、獲得相當成功殊不願中國內戰停止、因此蘇俄深以歐洲各國之在華勢力爲可慮、恐其影響及於南京政府、而促其與敵對之北方言和、又蘇俄對於東北之態度、亦十分注意、前傳北方將另行組成政府、對抗南京、蘇俄極爲重視、蓋以北方政府中、或有東北方面奉派舊人加入也、此外蘇俄對美通商一事、不惜盡其全力、以求轉圜、現正極力設法以希冀恢復原狀、殊如我國長沙事變以後、與贛鄂邊境共黨之猖獗、更反證以蘇俄對我所持之態度、所謂第三國際間之毒辣手段、思之實令人不寒而慄也

衛立煌新

委任兩指揮

安徽通訊、安徽全省剿匪指揮官衛立煌前爲便利剿匪起見、將全省劃分七剿區域、其第一至第六各區剿匪指揮官、均已先後就職、衛近以第七區剿匪指揮尚未派人、特委安徽保安隊步兵第一團長梁漢明爲該區剿匪指揮官梁奉委後、即於日前在東流縣大渡口團部就職、除整飭所部、刻日馳赴各縣、認眞搜剿外、當即致電衛氏呈報就職、又衛以皖北蒙城渦陽亳縣三縣接近前線、後方治安實關重要、特委渦陽紹敬昌爲蒙渦亳三縣民團指揮、紹奉委後、即在渦陽組設民團指揮部、昨已宣誓就職矣

皖省剿匪會議

皖南各縣匪情報告

蕪湖通信、安徽全省剿匪總指揮部、前在蚌埠會議結土會限兩個月內、將全省上匪肅清、並分七區、每區設一剿匪指揮官、分別負責、以防流竄、第六剿匪區、爲皖南蕪宣等十一縣、各縣在近數年來、已無一縣無匪、且各該縣既多與江浙接壤、關係至爲重要、爲當局所注意故第六區剿匪指揮官首都衛戍團長呂學書、自到蕪將指揮部織成後、即定期召集全區各縣、開剿匪會議、因路程遠近關係、延至二十七日、各縣代表始陸續到齊、今日（二十八日）上午十時、在第六區剿匪指揮部開會、列席者、有蕪湖當塗宣城廣德郎溪涇縣太平寧國南陵繁昌旌德十一縣縣長及商會主席自衛團等三十餘人、由呂指揮官主席、行禮後即全體宣讀誓詞云「余等誓以至誠協力同心、實行安徽第六區剿匪會議議決各案、務於最短期間、將匪共剷除淨盡、如有施行不力者、即爲民衆之公敵、甘受最嚴厲之處分繼由呂指揮官宣佈剿匪會議意義、略謂在此革命過程中盜匪如毛、雖屬應有之現象但吾人負有地方之責者、莫不能任其蔓延猖獗、而致人民不能安居樂業、積極肅清刻不容緩、惟各自爲政、以鄰爲壑、收效既微、亦非根本之計、故有收集會議之必要、請各縣代表即將匪情較爲重大者、即席報告、以資討論云云、次即由各縣報告匪情、南陵縣長報告謂、縣屬橋南鄉一帶、已成匪區、東鄉自黃墓渡遭洗劫後、匪徒亦出沒無定、現經各方圍剿、匪均盤踞在五華山內、因該處爲南繁兩縣交界之地交通不便、易於藏匿、繁昌代表報告、該縣土匪現均潛匿在平濤舖等處、勢極猖獗、宣城代表報告、該縣自華家橋陳文大股消滅後、匪勢已減、日前忽有股匪三百餘名自廣德方面向水東竄擾、近已派隊堵截、不至入境、廣德代表報告、該縣在皖省爲匪徒最盛之區、因接近浙江暨太湖關係、而共產黨改組派更爲活動、共黨一股竟自稱爲紅軍第十六軍、劫騙煤炭山工人暨自衛團以及農民槍支、幸經衛戍團派兵馳剿已大半擊散、現嘯聚者與多不過四五十人而已、除繼續搜剿外、希望嚴禁大刀會之活動、此外各縣代表報告本縣境內並無大股土匪、惟受外縣竄入、報告畢即開始討論提案、結果議決、一、清查戶口、以清匪源、實行十家聯保、限兩個月內辦竣、二、實行聯防、以彌匪患、各縣自衛團於駐在地範圍以內、須互派便衣偵探、以通聲氣、如在五十里以內發現土匪、而不援助者、即以縱匪論、三、各縣保衛團斟酌情形、設立訓練所、並由指揮部發給操典等書、統一訓練、四、各縣裝設臨時長途電話、以靈消息、並由指揮部籌劃補助裝設之、五、廣德繁昌等縣匪患較盛、應即設立諜報隊、隨時偵察匪情、至下午四時始攝影散會

剿匪大軍

飛機抵贛

南昌通信、九路軍總指揮魯滌平、以匪共飄忽、出沒無定、飛機偵察轟炸、效力甚大、故一再電呈國府總司令部、請加派戰鬥機兩架來贛協剿、現航空署已奉到蔣總司令命令、將新購之可塞號戰機、先撥一架來贛、該機於昨二十六日下午二時半飛抵南昌、繞城一週後、即在順來飛行塲降落、機爲雙葉、紅緊色兩翼有黨徽、幷有機槍、可裝重量炸彈十餘枚、戰鬪力甚强、有飛機師三人、機械員數人同來、九路軍部即派人至飛行塲招待、並派兵一連保護、聞該機即將依照魯總指揮指定之地點、前往萬載銅鼓修水等縣偵炸、據機司號飛行員云、共匪極畏飛機、一聞空中軋軋之聲、即四散奔避、今既有機兩架、剿匪當易奏效云、至於中央加派大軍來贛協剿一層、除五十師之一五○旅早已到贛特務三團於二十六日抵潯外五十師譚師長頌又來電稱、一四九旅岳森部奉令先行開拔回贛、二十七日乘車赴浦轉輪開潯、月底準可到贛、贛省得此數生力軍、十八師當可全部出發湘鄂贛邊、改守爲攻、大擧進剿、以冀一鼓盪平矣

澳洲虐待華僑

我國總領事提抗議

光白特訊、澳大利亞首相斯寇林業已正式答復總中國領事於五月一日發出之牒文、大意謂澳大利亞既不阻止華人入境、則對於華人打指印一事請即取消、且對於華人之檢查亦須有限制不能任意搜索與虐待最末謂華婦有夫在澳者、均須有權自由入澳境云、斯寇林首相答稱、彼甚抱歉、不能同意於請求各項、所能辦到者、即夫妻同時向己通融、又謂檢查搜索之樣、業已限制於某種嚴重情形之下倘使令人疑惑中國人有秘密入境或避匿於海船中而來、或此海船載有違禁物品、則不能不施以搜查、且對於其他任何國家人民、亦一律照法辦理也、末謂打指印一事、不僅行於下等階級之中國人、即對於上層階級之中國人亦復如此、此種條例、係直接根據澳大利亞對於移民之政策而來、本國政府毫無使中國人獨受不當待遇之意云

豫省各縣匪氛

儼在衆匪包圍之中

開封通信、豫省近自軍事吃緊、各地土匪乘隙而起、豫東豫西豫南豫北、無不有股匪出沒其間、哀我民衆、儼在匪氛包圍之中茲據調查如下

▲洛陽　縣長張啓堂報告、該縣土匪異常猖獗、焚燒麥堆無數、殺掠將及萬人據查第六區佃莊河頭兩村被匪搶殺者十六人、拉票一千一百餘人、牲畜三百餘頭、燒房七百餘間翟鎮前王村南北寨莊東西大郊倪家莊相公莊東西黃莊等處、均於七月十一日一夕之間、遍遭焚掠財物食糧一空如洗、現在上戶計口而食、鄰支五旬、中下戶顆粒無存不可終日

▲臨汝　縣城西關、於十五日被匪攻破、焚殺極慘、至二十六日夜、城西十里舖、遭復匪劫、次日城東八里之黨屯、又被匪攻破、計傷亡二十餘人、拉票六十餘人、牲畜百餘頭、燒屋毀糧、掠取財物、不可勝計、現汝河以南第四第六第七各區、亦到處皆匪、時値農忙、鄉人逃命不遑、田事全廢矣

▲郟縣　縣東之柏山等六鎮、縣西之神垢等八鎮、縣南之張樓等五鎮、縣北之羅集等六鎮、悉破於匪、西界臨汝十六里之間、行人絕跡、據查第九區九甲十甲兩處、一夕之間、被匪燒去麥堆三千三百餘畝、房三十六間、傷亡十八人、又鈞陽里六甲廿三村、被匪槍殺二百餘人、拉票千餘人、而城北附近匪災、殺傷至六千餘人、財產損失四百餘萬元、尤駭聽聞

▲寶豐　縣城南四里石窪寨被張國正霍子六等匪攻破、搶殺二十六人、擄去團總馬某等七十三人、燒房一百三十八間、財物一洗、又衛莊袁莊姜凹劉溝營大張莊賀莊等村、均被匪攻破、按張霍兩匪、屢撫屢變、最稱頑悍

▲孟津　縣城於十四日被匪圍攻東南之下古鎮、西南之新莊、東北之野雞村城北之邙、村均遭焚掠、經甘軍馬旅督同民團擊退、十六日西鄉橫水鎮附近各村、亦被匪焚掠、逃難男女、絡繹不絕

▲柘城　該縣逼近戰線、供應浩繁民生窮蹙、匪警日多、據報東南區劉奶奶廟村於十七日被匪千餘人攻破、奪去民團槍支、隊長劉某及團丁皆陣亡、民衆死者四百餘人、現在匪首董四老瓜等、仍盤踞郭草樓至大梁集一帶、縱橫二十餘里、逐日三五成群、挨戶搜財拉票、該縣長維寶樹、已呈請省府設法剿辦

望眼欲穿之

津衛河疏濬

天津通訊、縣境衛津河道、南鄉數十村農民、均賴該河灌溉、自經該河淤塞後沿河田園、坐視荒蕪、曾於今春經鄉民何漁莊等、發起提倡疏濬、嗣經縣府採納、提由縣政會議議決、設立疏濬衛津河辦事處、委任建設局長兼任該處處長、並經縣府提撥賑災干餘元、作爲經費、成立以後、南鄉民衆、以爲疏濬可望成功、同深欣幸、乃現已時逾半載、所有疏濬計劃、暨測量繪圖諸工作、均未見諸舉行、致令人民眼欲穿、鄉民因衛津河大部多在第二區界內、故紛請該區々長蘇士選、轉請縣府、飭令迅即擧辦、並請該區長參加、該辦公、以利進行、縣府昨訓令疏濬衛津河辦事處、趕速進行實施、並對於區長參加一節、可否准行、擬議呈復、以憑核辦飭遵云

馮玉祥售古董

洛陽古刹銅器陶器

日人謂將由英或美購去

門司訊、舊金山日藤田美術骨董社經理藤田印吉氏近來華甚久現乘船返國將經橫濱回美、據談、最近美術骨董界所刮目以待者、爲馮玉祥窮於軍費、以所藏豫省洛陽古之夏殷周三代銅器陶器類四十件寄在天津日租界出售價値每件十萬元、合計四百萬元、但須統售、不允分售日方雖頗有人希望、而似無出手購買者、該品於美術骨董品中純爲三代之粹、均極偉大、英法美各國博物館及西人方面頗欲得之、爭相接洽將由美國、或英國購去云又天津訊、馮玉祥之出售古董起自約三星期前、其所藏書畫骨董、專爲明朝以後康乾時代之物、寶玉類有甚壯麗者、又數日來、天津銀行大公司等常有人持往價値三十萬元之夏殷周三代之古銅器十三件、或出於上記之物中亦未可知云

東北人物志　玉照履歷部之二

（此一部分係屬第二號）（本志印刷時更用美麗方法）　（三十六）

賀蔭柏

字秀峰　河北省天津縣人　年四十四歲　現任吉林省長嶺稅捐徵收局局長　住吉林省長嶺縣

賀君秀峰、弱冠入天津商業學校、畢業後、投入官塲、歷充山東兵工廠會計科長、山東濰縣硝礦局局長、吉林森林採金兩局第一科科長、兼森林局總稽核、吉海鐵路工程局庶務課々長等職、現充吉林省長嶺稅捐徵收局局長、手腕靈敏、政績卓著、大受上峰之倚重、其前途浩大、未可限量

緊要啓事

本志特號及第一號之一部已登至百人現特改登玉照履歷第二號之一部、但履歷過長者、須減少字數、至應占之篇幅可以容納爲止、如登載者不願代爲刪改、即請依應占之地位、酌減字句、迅速再爲寄稿、以便照刊、倘可改爲第一號及特號、俾得多容字句、尤爲稱便、千萬速賜示知又本志現已聘請專員、着手編纂、力謀迅速出版、其有當選而尚未寄登玉照履歷之各位、如願刊登、尙祈即向敝報本社及分社、早爲接洽、設再延緩、必屬不及、特此預達、並希雅鑒爲幸

滿洲報社東北人物志編纂部啓

教育界

平津院校淒涼
兩地僅有校長二院長三
傳李石曾致電南京籌欵

平訊、平津院校經費積欠已逾四月、各院校教職員實感異常之困難、即各校長各院長、亦多先後辭職者、北平大學共八學院、法學院農學院工學院藝術學院、醫學院均無院長、有院長之學院、僅爲女子學院、女子師範學院、俄文法學院、北京大學代理校長陳大齊已辭職六次北平師範大學校長尚在職、天津之北洋工學院有院長、是則北平各大學僅有院長三人、校長二人、多半因經費關係而辭職、故各學院及各學校負責人甚少、自難籌劃經費、刻聞李石曾因各方之催促、業已致電南京各方、積極籌欵、至籌欵之成績如何、尚無復電云

又訊、全國學生總會以平津國立各院校經費、積欠至四五月之多、教工會復議決非籌足三個月經費、不能開學、近又有平津教育基金移作軍費之說、現暑期屆滿、各校亟待開學、該會乃於九月一日常會中、提出密詳討論、當議決辦法二條、一呈請擴大會議維持平津各校二、聲討李石曾把持庚欵、該項呈文、已送達擴會（呈文原文從略）

晉專校以上加薪運動急
成立委員會 雖停教不惜

太原通訊、此間省立中小各校教職員、前者加薪運動、自接受省府答覆後、當又舉行一全體教職員大會、討論取決、各教職員、雖均認爲尚未十分滿意、然値此軍事正殷、籌欵浩繁之際、成主對於當局、必須加以諒解、容候軍事結束後、再按前定標準增加、而此一幕增薪潮從此遂告結束、各校亦即恢復舊觀、實行上課、現專門以上各校全體教職員、鑒於近來生活日高、百物愈貴、同人等每月所入實難維持、況中小各校教職員、增薪運動、業已成功、同人等實難緘默不言、對於加薪運動、實有急起直追之必要、於是專門以上各校全體教職員、遂於廿八日、假海子邊省教育會內、舉行第一次會議、討論此項加薪運動問題、當經議決、先行成立專門以上學校教職員增薪運動委員會以便進行、並當場舉出執行委員十八、執行會內一切事務、旋又討論增薪數目標準咸謂日下生活如此之高、若略加些微、實屬無濟於事、當經議決、所有各員薪金、即按現在數目、加倍增加、但當局能否容納此項要求、此時尚難逆料、如果不能如願、雖全體怠工停教、亦所不惜、當經全體表決而散、並聞該會此項要求、書面即向當局呈遞、尚擬日內再發宣言、俾各界明瞭眞相、並請加以援助云

城子疃成立第八高小校
浦氏倡辦於前 紳商捐助於後

我復東青年之一大福音

城子疃連界復東鎭、連年發展、警捐並立、紳商富賈爭先恐後、惟有學校問題、未計建設、亦我國在多故之秋無暇顧及、若無提倡政府即將就且過、以致繁華之商埠、竟無青年求學之餘地、誠爲可惜、幸有復東鎭住戶浦君寬者、少年英俊、機敏過人、更且心志遠大、常抱建設主義、肆業於復縣高等學堂、該對於教育、分外注重自卒業歸里、無日不加研究也、該氏見復東無有學校、有失青年之光陰、並見有建設學校之可能、遂大施奔波呼籲、提倡徵求各界之同意呈請上憲、幸蒙縣長之諒解開始建設、計劃建築費七千三百圓、設備費一千四百圓共定八千七百圓之豫算、議定本年秋季開工、該浦君見離達圓滿之目的、耐居成立期日太遠、與青年有悞光陰、復行呈請租借民房暫且將就於本年西曆四月覓正式成立名爲復縣立第八高等小學校請有精通英文辛樹棠君爲校長、曲英峰爲教員、浦君亦志願充任教員之職、於開學之日、入學者非常踴躍、大有無置之虞、聞租界學生入該校者亦不乏人、如此觀之、年來悞失青年之光陰、可見一班、查該校之工課、生徒之成績、皆整頓非常、實令人羨佩之至、而該校之經費雖經上憲發給內中之設備、仍有不足之處、浦君又行謀劃、向各界募集、深蒙諸君贊許、今將捐欵者芳名列下復東鎭商務會長梁子盛、寄附小洋十五元、紳士吳小康十五元、劉占義十五元、卅健一十五元、劉岳五十五元嚴盛軒十五元、浦運泰十五元、孫祥坦十元、于樂亭十元、于海臣十元、董明軒十元、劉乾三十元、傅鳴山十元、王嘉之十元、鐘麟九十元、東和順十元、陳錫三三元、于正福二元、計洋二百元、又有樂善好施高煥如君寄附掛鐘一架云

應照部頒規程辦理 私小設立程序
立案手續准酌予變通

南京訊、教育部據浙江省教育廳呈請變通私立初級小學立案手續及私立小學設立程序、當以小學之設立、關係兒童教育其鉅、設立程序、仍應遵照部頒私立學校規程辦理、至立案手續則准酌予變通、嗣後可以市縣教育局爲主管機關、除即指令浙江省教育廳外、幷通令各省市教育廳局、一體遵照、原令如下、案據浙江省教育署呈稱、據上年浙江省教育局長抽調會議議決、呈請變通私立初級小學立案手續、茲又據衢縣政府呈請擬變通私立小學設立程序辦法前來、可否酌予變通之處、理合抄同原呈、備文呈請鑒核令遵等情、查私立小學之設立、依照部頒私立學校規程、其程序分爲 一、校董會呈請核准設立 二、校董會核准設立一個月內呈請立案 三、校董會立案後即可呈請設立學校 四、學校呈准設立後六個月內呈報開辦 五、開辦一年後呈請立案、在交通便利公文往復無須大費時日之區域、籌設一私立小學、如能積極進行、三個月內即可開辦、所需時日、並不爲多、至開辦後成績如何、自應經過相當時期、方得呈請立案、値茲訓政時期、義務教育、急待推行、鄉村小學自應積極推廣、惟小學之設立、關係於一鄉一村之兒童至深且鉅、籌備之初、自須愼重從事、該衢縣政府呈請擬變通私立小學設立程序辦法、應毋庸議、至該廳來呈所稱、私立小學以教育廳爲主管機關、一切立案手續、均須由市縣政府轉報核、似覺遲緩一節、本部爲顧全事實及利於推行義務教育起見、應准酌予變通辦理、嗣後私立初級小學、以市縣教育局爲主管機關、一切設立程序、仍應遵照部頒私立學校規程辦理、呈由市縣教育局核准、呈報教育廳備案、至私立完全小學、仍以教育廳爲主管機關、除指令幷分令外、合行令仰遵照、幷轉飭所屬一體遵照

吉長附中小學訓育委員會
第一次記略

九月五日午後四時、爲吉長附中小學部校第一次訓育委員會開會之期、出席同仁約十餘位、當推花君沛三主席討論議案九件、玆將決議事項、分錄於後、以資參考

一、實踐訓育標語案滕先生提出

決議 一、由糾查部各幹事切實負責

二、由監護先生督促實行

三、由衛生部切實考查衛生事項

四、由裁判部從嚴處罰違犯同學

二、取消忘帶物品累計表案卜先生提出決議將應予取消之理由咨交教委會詳細討論決定之

三、學生對於科任先生每多玩忽習氣應如何處理案花先生提出

決議由科任先生從嚴管理

四、個性考查表宜如何規定案花先生提出

決議由個別訓練系起草交大會討論

五、操行考查簿宜如何整理案花先生提出

決議將科任先生記載之操行考查簿取消換操行登記簿記載最優最劣及偶發事項之事實作級任先生定學生操行之標準

六、如何指導學級自治會進行案花先生提出

決議由級任先生切實指導

七、徵集不用體罰實施後的報告案

決議由各位先生將經過的情形用書面報告於訓委會以表整理發表

八、學生鞠躬禮改爲舉手禮案劉先生提出

決議因不適宜於小學生暫從緩議

九、規定禮貌

決議每日早晨入校行禮須在預習前

每日早會行禮

路途相見行禮

有職教員率領參觀人到校相遇時行禮不過時即免禮

在教室內不行禮

行禮後一律脫帽

行禮姿勢由體育教員訓練

戰爭中北平 教育之簡訊

▲反對教欵移充軍用法學院學生會、特電教部反對以教育經費移作軍用、請速將積欠四月經費匯平、並函各教授、請一致呼籲

▲輔大添設新聞學科輔仁大學將於本學期開始後、增加新聞學課程、已購得前華北正報排字機三架、印刷機一具、課程將由高孟奇擔任

羅叔言講學更期

金州訊、羅叔言講學金州倫堂前定萬月七日、適因同日係舊曆七月十五日仲元節俗墓祭之期値多不便、乃改訂九月十四日講題子曰後生可畏章、子曰三軍可奪帥也、章子曰知者不惑章、講義錄現印刷中

教潮案歸和解

營口縣教育會長王志申前因把持會務被張敬軒趙益軒等人、屬次呈控教育局查辦在案、茲聞此項學潮、刻已經曲玉階劉督學等人、出爲調處取銷所控各節、案歸和解

每日繪圖 紅樓夢 第二百四十七回

香月尙先生繪　繪圖禁止轉載

賈母笑著、挽了鳳姐的手、仍上了轎、帶着衆人、說笑出了夾道東門、一看四面粉粧銀砌、忽見寶琴披着鳧靨裘、站在山坡背後遙看、身後一個丫鬟、抱着一瓶紅梅、衆人都笑道、怪道少了兩個、他卻在那裏等着、也弄梅花去了、賈母喜的忙笑說道、你們瞧這雪坡上、配上他這個人物兒、又是這件衣裳、後頭又是這梅花、像個什麼、衆人都笑道、就像老太太屋裏掛的仇十洲畫的豔雪圖、賈母搖頭笑道、那畫的、那裏有這件衣裳、人也不能這樣好、一語未了、只見寶琴身後、又轉出一個穿大紅猩猩毡的人來、賈母道、那又是那個女孩兒、衆人笑道、我們都在這裏、那是寶玉、賈母笑道、我的眼越發花了、說話之間、來至跟前、可不是寶玉和寶琴兩個、寶玉笑向寶釵黛玉等道、我纔又到了櫳翠庵、妙玉竟每人送你們一枝梅花、我已經打發人送去了、衆人都笑道、多謝你費心、說話之間、已出了園門、來至賈母房中、吃畢飯、大家又說笑了一回、忽見薛姨媽也來了、說好大雪、一日也沒過來望候老太太、今日老太太倒不高興、正該賞雪纔是、賈母笑道、何曾不高興了、我找了他們姊妹去、頑了一會子、薛姨媽笑道、昨日晚上、我原想着今日要和我們姨太太借一日園子、擺兩棹粗酒、請老太太賞雪的、又見老太太安息的早、我聞得寶兒說、老太太心上不爽快、因此今日也不敢驚動、早知如此、我竟該請了纔是呢

學生文藝

因盤綏等縣水災勸友人賑捐書（熊岳高二十一級生 趙惠元）

某兄足下、今者西風徐來五穀將熟、正可豐衣足食而安樂焉、詎知樂中而有悲乎、夫盤綏等縣、數日以來、雨水過多、平地水深數尺、汪洋無際、及水退去、則又白沙遍野、如翰海焉、當大水之來也、奔騰澎湃、有如千軍萬馬勢不可遏焉漂沉廬舍、壓斃人畜、壯者或可逃去、老稚不免死亡、甚至生計無望、全家自盡、或以食宿難求、祇沛流離、大水之側、尸橫漂泊、無人過問、夫斯民果有何辜、罹此浩劫、吾等安能坐而待其斃乎、今致書吾兄、多多捐賑、則萬幸矣、夫惻忍之心、人皆有之、況吾兄居心慈善、家又素稹、定能速佈仁漿、以救災胞焉、誠若是則不特數千萬之哀鴻感深再造、即弟亦同拜仁人之賜矣、專此

文頌、

八月三十日

弟趙惠元啓

火災豫防說（大連西崗子公學堂高等科第二學孝組 曲貴新）

人生於世、以火爲要、上古以生物食之、至燧人氏始發明火用途頗繁、傳至今日民人使用、尤便、以今視昔、前人發明之功、雖久不忘、然火用途雖廣而害亦甚大、但用火注意無往不利、前月某商號火災甚鉅、傷人十八口、令人無限悲哀也

Buick

別克

汽車中之領袖

據最近上海工部局註册汽車之統計。別克在上海比任何價額之他汽車爲多。由此可見別克之風行。彰彰明甚。

別克在美國亦最風行。其銷數比其他十五種同價汽車。均多七十萬輛之鉅。以世界各國合計之。別克比他暢銷之汽車。實超出自二倍以至五倍。

別克之如能是全球歡迎。不外世上最優美之汽車。祇別克廠能造之。數十年來。別克之製造。始終迎合社會之需要。今之一九三十年式新別克。尤爲出類拔萃之出品。

歡迎各界參觀試乘此最偉大之別克汽車。當知言之不謬。

印有精美說明歡迎索閱

請祇向經理處購眞正適用零件

別克爲美國通用汽車製造總廠之出品

大連經理 東亞自動車

山縣通五七番地 電話三六七七號

提高繕寫速率

求運輸迅速，則有飛機；求繕寫敏捷，則有派克自來水筆。此筆書寫流暢，絕不費力，不但作書迅速，且能助進文思。各高等文具商店均有此名筆出售，君盍就近試之。

上海廣東路三號怡昌洋行獨家經理

Parker Duofold

C30—12

東萊銀行廣告

本銀行收足資本國幣三百萬圓在財政農商兩部註册立案專營商業銀行一切業務設總行於天津分行上海大連等處其他繁盛大埠均有特約代理機關一切交易手續簡捷務求克己如蒙惠顧竭誠歡迎

大連分行 地址監部通五十番地

營業時間自上午九時至下午三時星期及例假休息

電話 營業室長五八三七 庶務處長五八三八 公用三三一四

電報掛號四七六六

長春 益發合機器 麵粉油房 廣告

頃自環海通商經濟日展本號營於東省爲產豆麥之區特爲提倡實業起見在長春頭道溝高砂町建築大規模之麵粉工廠裝設精良機器製造各號麵粉馬爲商標在農商部註册遴派經驗人員採選優良原料聘請高等技師悉心研究精益求精出品優美價格低廉行銷各埠久爲中外人士稱贊玆爲擴充銷路起見凡遠地商定購宗必予特別待遇以廣招徠備有各號標品函索即寄並在長春頭道溝吉任町建築機器油房工廠製造豆餅豆油品質純潔保管合格迭被各博覽會優評價値公道取利極輕如批購者尤能格外從廉恐未知週特登廣告倘荷惠顧無任歡迎

本油房日本電話一八四、電話三五(一)五

好立克麥精牛乳粉

大家宜飲

老年飲之 睡眠酣適大便通暢

壯年飲之 腦健身強精神飽滿

孩童飲之 發育健全齒牙整齊

嬰兒飲之 滋養豐富無異母乳

乳母飲之 增加乳量改進乳質

少女飲之 增進健康可免經痛

各處藥房百貨店均有出售

上海黃浦灘匯豐銀行樓上

霍傑士洋行經理

6-30

瀋陽

省內駐軍各部隊 擬舉行大演習 長官屆時親臨監視 第四旅將開往關內佈防

司令長官公署衛隊統帶部統帶劉多荃氏頃以時值秋季正宜野外演習鍛練士兵體育之際遂於月八日特飭該部駐北大營機關連率領全連士卒野外演習由本月十日起連演三日而增長各項技術之(裝)省內各軍隊擬於本月中旬在東陵山咀子一帶舉行大演習屆時張司令長官親臨監視講武堂中將副監督王瑞華爲總指揮聞加入之軍隊爲第一旅四十五團及重砲營學生隊等軍云(林)司令長官張學良氏現以關內駐軍雖多恐將來不敷分配之虞遂商諸吉省邊防司令張作相軍事廳長榮臻軍令廳長王樹常等要人擬將步兵第四旅全部開往關內協防以俟籌劃妥協即令該旅出動所聞如是姑特誌之(珠)

沈鴻烈電告 將定期來瀋

萬司令已抵省

江省邊防副司令萬福麟氏頃因將開軍事會議必須參與乃於前電告來遼已誌本報茲聞該氏於月之六日啓程洮昂打通路轉道北寧路於月之八日下午三時抵遼屆期省各機關首領均赴站迎迓下車後轉乘汽車赴大西關營房胡同私第休息云

東北海軍副司令沈鴻烈氏頃以瀋江各防已佈置妥協因遼省日內開軍事會議必須參與遂於月之八日由秦皇島電東北邊防署約於日內返瀋特此告聞云

第二十三旅 新委團營長

駐臨榆一帶于學忠部下之東北陸軍二十三旅旅長馬廷福團長孟百孚安福勉解職就捕已押解來遼審理訊辦等情已誌本報茲聞該旅參謀長團長營長等因關係重亦多更動現二十三旅第一團團長李壽山爲二十三旅第十團團長各營連長亦多同時更換云(捷)

農礦廳派員 調查水利 用以蘇民困

農礦廳長劉鳴九氏頃以各縣人民迭次來廳呈控各水利局對于請辦水利或請免水利遲延不予免銷農民殊感困難等情必須派員調查以蘇民困乃於月之八日特派調查員馬秉毅分赴各縣詳細調查云(珠)

葫蘆島商業 管理新章程 港務處已規定

北寧鐵路局港務處以管理葫蘆島商業暫行章程業經分別規定通飭實行現又規定娛樂商徵捐辦法(一)班妓每家頭等每月收現洋三元二等二元三等一元(二)妓女每人頭等每月收一元五角二等收一元三等五角(三)戲園按票售價百元收費一元(四)電影院同上辦法(五)茶社球房按月收洋二元云(捷)

對於各縣災區賦稅 均一律免課

遼寧 省政府主席臧式毅氏以此次西路各縣水災奇重禾稼房屋多被沖毀十室七空災民衣食住全無情殊可憫現爲體恤災民對於各縣災區課賦予以一律豁免已飭財政廳轉飭各縣遵照實行云(捷)

張景惠親向外僑募賑 慈善總會救災計劃

濱江 東省特別區行政長官張景惠氏爲參加遼寧最高軍政會議本擬即日赴遼惟以特區籌欵賑濟水災事宜尚未完結而緩期離哈昨日張長官特召集本埠外僑如各銀行公司之經理及素有聲望之大商等達七十餘人勸募賑水事宜各方均極贊助惠欵當不在少數

△中國慈善會濱江分會劉玉權氏近致信本報金編輯長群叡救災計劃茲幷誌左

△中國慈善會聯合總會遼西賑務處緊要啓事

(一)敬啓者自遼河西水災之耗傳來令人聞之不勝驚駭敝會奉正會長張叙帥之命組織遼西賑務處本擬撥欵萬元以施急賑嗣開緊急會議討論辦法僉曰以萬元賑欵救數十萬災民杯水車薪毫無補益後經敝會正會長招集哈埠中外官紳士商勸募善欵數十萬元分五組派員前往災區實地調查災情又派員往來被水災各縣採買賑糧按各處被災情形分別賑濟或設廠施粥或按戶遝米或施以綿衣或施以錢財得以日久使其生活又由紳商各界組織哈爾濱遼西水災急賑會專辦籌賑事宜敝會專司採買賑糧實行施賑等事又請各界派員爲敝會會計員現已籌備就緒分途出發之際合行鄭重聲明此啓

(二)敬啓者敝會爲鄭重賑務善欵起見經職員會會議公舉敝會藏副會長爲遼西賑務處會計主任監督一切用欵以昭大公此啓

縣府奉到廳令 將募欵賑災

西豐 西豐縣縣府頃奉民政廳令略謂省西受水災各縣男女無衣無食若不極力設法救濟恐有凍餓之虞特通令各縣轉飭公安局所屬各區所管界內令商民自行捐欵義助災民云

張輔忱重視災民 捐吉大洋廿萬 並廣設粥鍋接濟民食

長春 長春某機關要人頃自省垣歸來述及遼西錦縣等處突受洪水波及地域甚寬其災情之重災區之廣殆數十年絕無僅有之奇禍田廬沒盡村舍爲墟死亡載道慘不忍覩查吉林省府主席張輔忱司令以故園慘遭劇變萬目時艱慨解義囊首先以個名義捐助振欵吉林大洋貳十萬元並電令錦縣厚德棧粮店將所存之粮盡數撥歸災區廣設粥鍋接濟民食應用更派遣專員逕赴災區各縣實地勘查具報再行設法救濟期以籌措賑米寒衣按區發放急公好義拯災爲懷若張輔帥可災區救星萬家生佛矣

募欵賑災最近情況

海城 本城自遼西水災急濟會成立以來各機關領袖對募化欵項均異常出力如財政局局長公安戴課長縣農會李會長商會辛主席教育會陳局長等日來到處奔走挨門逐戶苦口勸輸曉曉然不啻喚雨之鳩以致慨解義囊者指不勝屈可見吾海人士對慈善事業之熱狂矣據募捐團云將來結束之時欵數最低限度亦在現洋五千元左右云又財政局長趙立英公安局總務課長藏東藩以被災難民亟待救濟欵項越多越好日昨特請孫縣長定於月之九日假座大觀舞台演義務戲三天收欵悉數賑濟饑民除該園原有之男女角色外並聘請本城文化俱樂部之樂友登台奏技各顯其拿手好戲藉表當仁不讓之意義又平里妓女巧玉鈴艷霞翠鳳等亦願加入按上記之各妓舉色藝双佳其中尤以艷霞翠鳳爲特色歌喉宛轉不啻唱玉噴珠聞者莫不擊節稱賞屆時獻身舞臺必能與觀者以十分滿足長對此舉更一力贊助聞二君屆時擬組織一女子募欵團或令附小女生登台唱歌舞蹈共云又教育陳局長及女師李棱襄善舉俾收集腋成裘之實效爲民請命則饑饑垂斃之哀鴻得免轉乎溝壑亦諸善士福慧雙修之好機會也不禁拭目以待斜

省府轉部令飭屬 嚴查反動刊物 指定海燕南國四種

省政府奉內政部轉行政院第二八五五號訓令略稱據江西省府檢查郵件於郵局查獲反動刊物四種(一)海燕四五期(二)南國二卷一期上列二書封面均用鐮刀斧錨等形繪成有反動之意(三)紅旗一二期(四)沙基慘案五週紀念以上各種刊物內容荒謬宣傳反動自應查禁以弭隱患除分令外合亟令仰轉飭遵照等因臧主席准此現特通令各屬嚴加查禁云(捷)

因無衣無食 乃賣妻鬻子 噫!民生苦矣

大西關下頭住有呂朝治者前在某處充差已於數月前被撤賦閒無事坐食山空典賣已盡無法謀生乃將其妻王氏賣與某甲爲妻得洋二百元並將其八歲幼子鬻於某婦人作子得洋五十元呂得錢後泣別親愛之妻子北上謀生云(林)

交委會考查 北寧路水患

東北交通委員會頃通令各鐵路局略謂北寧路今歲所受水患奇重於各路將來建築工程足資借鏡仰各該路迅派主管工程人員赴該路實地考察一切以資研究而便取法云(林)

通遼公安局 來省領槍彈

通遼縣公安局長黃書周氏現因該縣胡匪猖獗擬即剿捕而械彈尚不充足是以特派督查員孫慶九於月八日抵省向警務處請領大槍卅支三八式子彈三千粒聞經照准將於日內發給云(珠)

令填報公務員 甄別審查表 省府通知所屬

省政府現以前准內政部咨飭所屬塡報現任公務甄別審查表暨家庭狀況表業經令行在案現已逾部定期限尚多未造報省府現催令所屬各機關迅爲依表塡報以憑彙轉報部云

令送月報表 委任督查員 省會公安局訊

省會公安局長白子敬氏以九月將半而各分局八月份之搶竊月報表多未呈送殊屬玩忽乃於月之八日通令各區分局速將八月份之月報表呈送勿再延宕致干究戾云

省會公安局長白銘鎮氏頃以局內督察員不敷分配極應添委而資辦公查有董少章者係警官學校畢業學員品學兼優遂於月之八日委該氏爲督察員之職董氏奉委後即日謝委赴局視事云(珠)

對於清鄉匪案 愼重調查証據 清鄉總局通令各縣

全省清鄉總局臧兼局長以各縣調查匪案證據多令警團派員調查殊失愼重之道茲特通令各縣嗣後對於清鄉案須由審判員依法直接調查證據於必要時應由局長選派員調查並另具押結以昭愼重云

胡若愚電告 就任靑市長

張司令長官頃接新任靑島市長胡若愚呈報略謂職受命之下於三日由北戴河乘東北艦隊之鎭海軍艦赴靑島業與國府元老蔡元培會晤除舉行就任宣誓典禮外特電奉聞云

部定法院新印紙

遼寧高法院頃奉司法部令略謂查各院所用各種印紙顏色一律最易發生流弊茲經本部規定改用各別顏色以資識別惟舊有印紙一時未能用盡特於印紙上加蓋紅色戳記並檢發樣式數張仰飭各屬遵照云

哈爾濱

東鐵路局財政艱窘 向各銀行借欵 理事會議通過即將簽字

東省鐵路局現因收入銳減財政艱窘無法應付一切開銷已呈請理事會擬向中外銀行商借巨欵以資支付補助費裁員恤金及包工費等項開銷該會准呈後當即召開會議議決准許路局與本埠各中外銀行進行借欵總計欵項約五百萬元除向蘇聯遠東銀行貸二百萬元外其餘向我方中國交通邊業東三省官銀號分借三百萬元此項大借欵定於來年春當可全數償還云云按東鐵運輸收入每年特產約占五分之三以上此當舊粮將盡新糧尚未上市之際運輸收入不足開支故不得不有此大借欵之舉云

王烏兩秘書 聯袂赴俄都 莫公子赴德 亦相偕同行

中俄會議代表團秘書王煥文氏於七日下午三時五十五分西行列車同月前莫全權電召之督辦公署秘書烏澤聲氏前往莫斯科參加中俄會議又莫德惠全權之長公子松桓亦隨同前往莫京轉道赴德留學云

採木公司成立 債欵委員會

安東中日合辦鴨綠江採木公司中日理事長因聽及原訂合同尚有三年期滿日前于理事長以期滿已迫關於各科機所欠債欵應即清理以資結東因特會商日方高尾理事長及公司各職員擬設清理債務委員會其委員長即以中日理事長委員即爲中日各科之職員已着手組織指日亦即成立云

安東

姜團長將任 東邊鎭守使

安東省防陸軍第一團團長姜孝風治軍有方前經委任該職以來地方皆賴相安故爲省憲所倚助茲聞東邊鎭守使于芷山已另有高就遺缺當局即擬以姜團長提陞以資坐鎭邊陲云

又擒獲匪魁一名

安東縣屬四分局屬境大頂子地方突起步匪三名將該處住戶萬春九男孩七歲子綁出勒贖適值該區四分所長帶領警兵數名追緝往鳳界窩來當時被北井子分所長王學文及公安隊等聞知帶警三十餘名前往堵擊當擒獲匪魁張同賢一名當即帶所訊據該犯供認與于洛大王單鼓子三人結夥綁擄不諱現已送解於公安局云

日勞動委員過安

安東驛日前日本國際勞動委員會委員富田愛次郎前自任地赴大連去後現已由連轉安返國探其任務係爲視察南滿路狀況等情云

局科長先後赴省

安埠公安局行政科長于文治日前三日午後九時搭車晉省又安東稅捐局長王德溥月前四日由安搭急行車亦赴省面謁當局有所就商事宜等情至該科長局長何日返安尚未預定云

吉林

張輔帥因公赴遼 熙洽代理主席 邊防署發放各軍餉糈 訓練處新委任軍需正

吉林邊防司令官兼省政府主席張作相日昨應召由吉赴瀋專車赴遼參與幹部會議所有本省軍政職責已均派參謀長兼省委員熙洽氏代拆代行免悞要公云

吉林邊防副司令官兼省政府主席張輔帥頃奉遼寧張長官電召開幹部會議兼因三公子於廢曆七月廿四日完婚喜期帥座遂於日昨搭吉海長車赴遼沿途軍警護送各界要人均到站歡送一時吉海車站車水馬龍頗極一時之盛

吉林東北邊防軍駐吉副司令官公署張司令官以現屆發放本月份各部隊軍餉之期未便延悞當令軍需處將欵備妥即日通令各軍隊派員來省領餉云

吉林陸軍訓練處張督辦現查軍需科三等軍需正崔興華業已調陞邊署課長遺缺未便虛懸遂於日昨委劉耀廷接充三等軍需正以專責後劉軍需官業已謝委視事云

軍警各機關 協力保治安 省城加崗戒嚴

吉林省城軍警憲各機關查日來華鮮匪人乘間在各處意圖擾亂治安省城爲有善之區更應格外注意以免發生不測軍務當局遂於日內在各街巷通衢加崗警備至夜九點商戶即須鎖門形若戒嚴云

官銀號闢謠

吉林省城西大街永衡官銀分號現查邇來街市忽而謠傳官銀號以事屬謠言所有破舊銅後該號發行之官帖如有破舊及半截者蓋不兌換以此工商號紛紛函電交訊人心不隱官帖如有號碼可查者斷無不換之情長此以往恐於營業受損該號遂函請工商會力予否認並懇代爲闢謠云

王縣長封翁作古 蕭院長返籍奔喪

吉林永吉縣王楊縣長之封翁頃因宿疾醫藥罔效竟於隔昨作古本廣與世長辭王縣長以丁憂期間苦蒐迷離精神恍惚不便辦公委行政科長暫行代理職務外並呈請省府准予開缺以盡孝思張主席查該縣長勳愼足嘉不准開缺准予短假一月專辦喪事期滿銷假照常視事可也吉林高等法院檢察處首席檢察官蕭露華氏頃因家慈在籍病故遂將該處事宜委主席檢察官高華霖代拆代行一面呈請喪假即於隔昨由長啓節匆匆返籍奔喪該處僚屬多往弔祭云

省政府調查 日本警察數

吉林省政府現據報稱頭道溝日領館增添日警四十名案關重大省府當飭將該日警分駐地點幾處及警官姓名警察人數一併詳細調查報府核奪云

王團長返防

吉林東北陸軍騎兵第四旅十四團王團長日前由防地來吉辦理團務以事關緊急未便延滯王團長業已由吉返防云

交委會視查路政 北寧路檢收木枕

吉林遼寧北寧鐵路局現因本年所受水患甚重頃已陸續修復惟需用枕木孔亟業已在吉購妥昨已派委員高承恩來吉驗收此項枕木以便運遼應用云

吉林東三省交通委員會現通令本省各鐵路謂本會現爲視查各鐵路之路政如建設及營業等狀況以資改進茲擬由本會派專門委員分赴各該路局視查一切即仰知照云

冠蓋往來

△齊局長返長春 吉林吉長吉敦鐵路局副局長齊朗軒氏日前來省辦理路務以事關重要齊局長已於日昨由吉返長春云

△周廠長返吉 吉林駐長春陸軍被服廠周懷印廠長日前來吉辦理廠務即日由省匆匆返吉云

△馬縣長返長 吉林長春縣縣長馬仲援氏日前來省辦理縣政以事關重要未便久滯省垣馬縣長遂於日昨由省返長春云

遼陽

許團總帶隊剿匪 捉獲黑虎匪探 經公安局送縣懲辦

一區鄉團團總許少伯茲據聞邑南新立屯有匪人廿餘名該團總得訊後即於昨五日晚十二點帶隊由城出發前往該處剿辦云 公安局王督察長於昨帶警在西關堵防適來一行跡愴(某)抵至卡內經警士攔盤詰伊言語支離警疑似不係正人當即捉住繩綁帶回訊問伊慷慨而容即謂係黑虎和之匪今來城探聽消息經公安局錄供送縣懲辦云

長春

縣境內匪警頻傳 瓜販又爲擊斃 只搶去官帖百吊

長春縣屬遼四通八達自入夏以來四鄉匪警迭傳雖經駐在之警團迭次痛剿無如積匪如毛此剿彼竄大股胡匪難立足然三五零星時出爲害頃查楊玉者年四十九歲遼寧義縣人也旅居長春概已有年素以販賣水果鮮菜爲業獲得利以充溫飽楊某於本月七日上午七時赴鄉五區小合隆屯挑買西瓜行抵中途歡喜嶺地於突遇胡匪一名阻住去路百般威嚇楊某即以敗懇求無如該匪竟急生瘋當時鳴槍二響均中楊某腹部一彈由肚中出腹外一彈墜中肚中立時昏迷該匪當時在楊某懷中細搜只得官帖百吊核現洋五毛有奇搶畢而逃楊某移時復蘇即匍匐而行約半里抵鄉六區界拉拉屯地方已不能動轉幸由該屯住戶黃某查見即赴廣寧窯舖分所報告立由宋巡官蒞場訊明經過即責成村長高玉亭派人送來本埠醫治抵城內即行氣絕現停屍於西三道街東發慶店房內傾函知法院檢驗再行掩埋云

租界暴死案 屍親將告訴

長春頭道溝大和通旅館附近東華新鮮菜局執事殷旭東爲與賣菜人孫積淸因細故爭吵歸由歸前日警所理論不圖孫某在日警所暴斃後經滿鐵醫院診察認爲孫積係患心臟病身死掩屍息訟一節已誌本報茲又據本埠消息云死者之族叔父孫守廷昨來長以其族任無病暴死不忍視坐擬具告訴狀呈請地方法院傳案追究云云

鐵嶺

蘇旅長回防

吉林東北陸軍步兵第七旅蘇旅長茲因防務於日昨由防來省晉謁張司令官報告一切嗣于日昨由省返防云

李總辦去長

吉林吉海鐵路管理局李子珍總辦茲因要務於日昨搭吉長路早車親身赴長

鐵嶺河水氾濫 秋收已無望 縣府派員往賑

本邑入夏以來淫雨連綿以致遼柴各河水勢猛漲田地稼禾多被沖毀以致秋收無望農民咸具憂色就中尤以老邊等村受災極重平地水深足有八尺村中民戶均搬至大台山上架帳棚暫先居住食糧燒柴均感缺乏之水如再有十日不消將有斷食之虞縣長聞訊當即電飭該區即日艤舟前往賑濟以恤災黎云

營口

取銷巡邏 改爲游巡

本埠公安局李局長近因地面多事各分局管界內重要地點向設有巡邏箱爲出勤之官警按時蓋戳以便稽查此事已行之久矣在此地面吃緊之際若單人出動殊堪危險該局長有見及此聞於本月二號已將巡邏一事暫行取銷改爲游巡云

三岔河

嚴申軍紀力維治安 顧念民隱破獲烟賭 宋營長治軍之良好成績

本驛地近東鐵華洋雜居交通要塞游民蝟集以是良莠不齊每當冬夏胡匪四伏綁掠搶殺時有所聞尤以青紗帳起時爲甚商民一夕數驚不安枕席者久矣惟自宋營長接防以來市得以安堵無憂商民咸慶幸之茲將該營長整頓軍紀保衛治安諸端摘要分誌於後以彰勤勞

嚴申軍紀 軍人者國家干城人民保障設身處地宜如何潔身自愛方不失全體軍譽自身奈晚近紀律廢弛軍伍囂張縱禍殃民包庇煙賭種種違法行爲豈鮮見哉即知營長宋永梓氏束髮從戎洞悉軍情到岔以來頓日必認眞訓育操練不稍因循前當春光明媚每必親率全營部屬督操野外是以全軍生氣勃勃精神耀武不失爲國防軍之儀容商民望之不畏而起敬

破獲煙賭 本站素爲土販雲集營長根據煙土爲生盜之源盡人皆知尤以道裡爲最多該軍伊始即破除情面不受運動不分中外不畏權勢凡有售煙設賭販賣軍火者不問其該一概查拿破獲者業有數起不稍勒索完全送懲彙以本站地方公安局長孟傳海氏早將轄境日本嗎啡舖及素業煙館者數十家完全驅逐勸令改圖否則送究是以煙館斂跡土販遠逃素賣軍火者更不敢駐足本站矣

洞悉商隱 本站年來商業凋敝市面迥非昔比彙以今歲金貴銀賤百業影響甚至倒閉失敗多因欠賬過鉅宋營長得悉是情以營商血本巨額賬錢匪易誠恐有不肖官長士兵對於商民交易有強賒硬欠等弊除不時召集部屬訓話曉以大義予以接濟每於放餉後即派員按家查訊官兵有無拖欠情事因之商號莫不懷歡稱頌焉

力維治安 當此青紗在地正爲匪徒猖獗之時警衛稍疎治安堪虞每夜必將部屬分配站外四處設卡無夜間斷近來連夜積雨泥濘沒脛士兵衣履盡濕寒苦之狀不言可喻該營長冒雨迎風親往視查一再週巡克盡厥職不憚辛勞本站四民得以全者誠賴此也

本社啓事

各分社若以現大洋以外錢鈔交本社時按照左開行市匯兌

▲今日之行市

大洋兌金票 五六、七〇〇

大洋兌鈔票 九六、六〇〇

大洋兌小洋 一一、五〇〇

▲肺癆病特效藥▼

▲三那星新發明▼

◎考克博士發見肺結核病原體

◎柏格爾博士成功結核菌脫蠟術

蓋肺結核(即肺癆病)之原因是結核菌、而此菌一入人體內、則於該處、便成結節、以斷血行之路、又結核菌能分泌一種抗酸性蠟質、包圍其體、以防禦一切外來藥力之侵入、故雖用種種殺菌藥、內服或注射、終不能達其病菌之實體內、歷來醫家所慣用之自然療法、對症療法理學的療法、血淸療法、藥劑療法、及其他一切治療法等、盡歸於失敗、而肺病無藥之說、遍謠於一世者因未知此深奧學理故耳、由此現代結核學者、根據上述之學理、繼續研究、不遺餘力、結果竟成此殺盡肺癆菌之化學聖劑、名曰三那星 Sanosin 此藥係遵肺癆菌發明者德國帝國衛生院長考克博士肺癆菌脫蠟術發明家德國柏格爾博士之最新醫理而發明成功者、據現下德國瑞士及其他各國諸肺病療養院之實驗報告、此藥有透入肺病竈之結節及溶解蠟質之作用、兼具有殺菌力、能根治一二三期之肺癆、確有萬試萬靈之特效、在中國、業經國民政府中央衛生試驗所化驗、藥性和平無毒、絕無任何副作用、四時皆適老幼咸宜、洵二十世紀最新發明之肺病大救星也

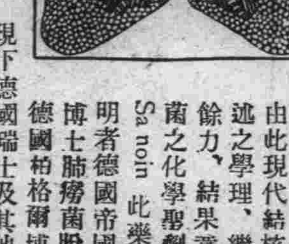

(各大藥房均有出售)

◎奉送三那星實驗報告書

◎奉送肺癆病療養指導書 函索即寄

上海美商愛世開洋行獨家經理

奉天總經理 十一緯路七十三號大成公司

哈濱總經理 道外正陽四道街口大成公司

贈送紅花精

此藥專治女界一切血中百病多年乾血癆症服之立效每盒三元今收包郵費一元個月爲限鐵嶺百福公司啓

◎婦科聖藥愛蘭片◎

凡婦女一切百病服之藥到病除老婦終身不孕多年白帶久年勞病經來腹痛血崩不止年老無子藥力絕大神速

大連德記全棧 千金寨德泰藥局 遼寧大生藥房 長春中西藥房 安東瑞祥泰 鐵嶺濟民藥房 江省德泰盛 營口中西藥房 哈爾濱中西藥房 開原德祥厚 吉林濟生藥房 四平街裕盛祥 大連華泰藥房 西崗子德記西棧 遼寧韓奇逢藥房

無處購買請將欵滙至鐵嶺百福公司原班回件不悞

化裏生淋病良藥(一)主治急性慢性五淋白濁尿管刺痛久淋赤淋萬試萬靈服此藥一盒勝注射淋病淸血藥針三次

德國新藥

還童腺

花裏生

血液華

瑣聞

△汽車撞傷警察

（長春）市興華汽車行第六號司機王某於日前午後四時開車行經協和商場門前時偶一不愼致將値崗警察牛占清撞倒立時不省人事後經與濟病院醫師施以救急治療始行恢復原狀但頭部及手指已均受傷除將警士送院治療外一面將司機人看押

△嚴禁警察出動

（營口）本埠公安局頃奉省府令因本埠洋商外僑爲數頗多應當妥爲保護警察負責極重不得埠外剿匪免有顧此失彼之虞仰該局長俟後萬不可出動以維市內之安全云

△僧人擅自罰辦

（營口）本埠通惠門裡楞嚴寺內葡萄約萬餘株結果異常茂盛惟今年較往年尤爲豐收聞於昨該寺將已熟之葡萄剪曾之有際某號商人入遊於該處見寺人剪收葡粒遂仰手自行摘下一粒品食旋被寺人瞥見以爲自摘不當有礙規章遂報告執事者按章罰大洋五元以示懲儆該楞嚴寺係萬善同歸之地方愚民無知摘一粒葡萄覓罰大洋五元規程不爲不嚴云

△解送兩夥盜犯

（海城）蓋平縣送上訴犯鄒善廷四十六歲係傷害致死不服原判上訴由縣府轉送遼陽又大石橋警署函送剪綹犯王俊德年二十歲係本城三里橋子人素日刺打嗎啡已經當局送交教養工場云

△第三科職員表

（海城）縣政府新設之第三科其職員等規已規定科長一席由楊玉泉理科員苑乃文並調區村視察員王維廉爲第三科技術員並所遺區村視查員缺額由現任村長訓練所請員董慶雲接充

△造謠犯人被捕

（海城）本城公安第一區分局長崔文鎧日昨七日在北街抓獲造謠犯吳東起一名經王局長親自審問吳氏承認對於某當局制造要宣傳不韙旋令送往拘留所釘鐐看押云

△廠長監視工程

（海城）縣政府大門因基址不牢以致壞形傾欹將有倒塌之勢縣署局爲免除危險計飭令教養工廠將大門折毀重新修建已開多工日矣該廠長劉冠英氏深恐再蹈他人之故轍修起後依舊不固也是以對於瓦匠工做時逐日監工云

△秋收尙屬有望

（滿溝站）本站自入秋以來霪雨連綿農民渴望豐收雖知胡元不惠四外秋苗竟遭水患緣成澤國秋苗儘被水淹淺陰雨十數日以來始見天晴大小麥現已上市亦受水災歉收三成會近日以來四鄉水勢幾將落盡觀本年之秋田雖受水災之患尙不致如何必抱豐收之樂觀云

△嚴禁燒山惡習

（西豐）縣政府案奉農礦部第二五五八號訓令飭查燒山習慣殊於森林有極重關係若不設法護持將來對於森林一業有莫大影響刻方夏末秋初氣候燥乾莫再蹈者惡習恐行森林障礙無窮爲此奉令佈告痛革燒山習慣以防森林亦有碍云

△禁止辦盂蘭會

（哈爾濱）廢曆七月十五日盂蘭會乃我國之舊習每逢斯日擧辦雜耍散放河燈誦經超度等等迹近迷信之擧稍有智識之民衆早存必須打倒之念勿庸官廳禁止本埠特區警察當局以時局不靖共黨頻起誠恐民衆聚集擧行迷信之擧動有妨治安故日前分飭各署嚴行取締云

△海關搜獲煙土

（哈爾濱）本年虎林饒河兩縣煙土豐收以故自該縣近各地歸來者無不以低價購之帶回哈埠藉謀厚利月之五日由富錦返哈之永安輪船抵岸之前經海關派員上船檢查結果由旅客中搜獲煙土甚夥除將違禁物悉數沒收外李王二于人犯當交軍警帶去懲辦矣

△羅祖誕日休假

（哈爾濱）月之五日即廢曆七月十三日爲理髮祖師誕日本埠道裏道外業理髮店者均循我國舊習休假一日以誌紀念云

△因當保人被押

（牛莊）城南關住戶孫鑾者以開設小糧米舖爲生活娶妻鄒氏素性淫蕩不安於室意中人接踵門前時爲擁塞孫某以封王不易綠巾難但得不不加管束且樂得熱鬧曉夫實禽獸之弗若也於八月二十九日竟隨其得意情郎張永生逃去孫某遍找無踪當在警區報告將張之保人張某傳押似張某之擔保並未保拐逃內東人之事因此被押亦云冤矣將來如何容再誌之

△隊長堪盡厥職

（牛莊）牛莊南沙河沿村赴中峻部報告該村北高糧地內有胡匪盤踞約在三十餘名該隊長梁君當即招集一二兩隊長楊劉二君鳴號集合全隊出發並而諭各長兵務須勇敢直前沉着剛毅左右聯絡時常瞻顧此寺跳梁小醜須早日剿除以靖地方而安黎庶若梁君者腿部負彈傷未愈尙能關心地方告誡兵士實地方之鐵城人民之屏障在一般官長殊難多得者也

農事促進計畫（續）

（六）改良農具我國農耕概用人工以至費耗重而獲利薄此乃致貧大原因乎故改良農具購用機械以助生產爲發展農業之要圖但由他國購買大犁或其他新式農具等項可爲暫時提倡之辦法將來須鼓勵本國工業界仿造一切以之抵制資本流出倘自己能造既免多數之運費又可普遍完全而於隨時修理謀多方便由農惠工互相補益互相需供又得發展多數人民之生活途徑相助生產以我原料人工俱富之國製品精良而價値低廉斯器利工善進與各國爲經濟之戰爭何慮其不執各國之牛耳爲世界之新富國也 四、其他關係農業事務 一、改善農村農村制度皆由自然演進中外大概相同爲便利耕作互相援助起見在相當地點比隣造屋不過我國向未講求改善對於道路之通達衞生之注意公益之共謀機械之利用水溝之通溝水力風力之借重從未本過互助之精神分任研求以期共謀進展前以民力儆弱負任務即謀自身之衣食亦因無處求援而日就貧病今後倘能提倡而日漸優裕之象對於改良農村一事以爲按次進程不可稍緩之事況以我省賦匪充斥貨在多有稍較充裕之農民裕求在鄕安居猶不可能每年以生產之資移作守望之消費爲數甚即就公安一項已有改良之需況求大規模之農事利用機器生產及出品之製造於競爭一項更須有改善農村之必要不過其中須有緩急擧行之程序耳另談

△區分局長易人

（遼陽）公安第十一分局長由萬新現奉令撤差遺缺經庚局長查有公安局金課員堪以接充當即發表該金奉委後即於五日前往接差視事云

△拿獲窃牛正犯

（遼陽）一分局據二所劉局員呈謂拿獲窃牛犯于永普趙某等三名並贓牛兩頭一併送局經該局預訊該窃犯均供認不諱當送公安局訊轉法院懲辦云

△迫誘民女被控

（遼陽）第一分局據屬境蕭夾河村民蕭亭珠呈訴邵醒石夫婦略誘其胞妹蕭謝氏迫賣長春妓館爲娼等情該局據此即傳訊該邵姓夫婦堅不承認該原被兩造各執一詞並案關略誘未敢擅處經該局送公安局訊轉法辦云

△公安局委文牘

（吉林）省會公安局劉局長查五分局內勸文牘員出缺職責攸關未便久虛遂於日前委譚鈞義接充五區文牘員專責成譚文牘員業已謝委視事云

△青年會演電影

（吉林）東關大馬路中華基督教青年會前已將火燒紅蓮寺接續映至七集頗受觀衆熱烈之歡迎該會昨已將紅蓮寺八集影片租到即於本日晚開始演映此第八集之火燒紅蓮寺云

△當舖盜窃質物

（安東）安埠官電街貿業商海華當前以廚夫徐元林春期事勾結櫃夥倪桂林盜取質物既而徐某出號該案方始發覺共一切贓物悉出押於附屬地某當商已取出多半繼將徐某及倪某送由法院後聞已判倪某以徒刑四個月至徐某則以徒刑八個月又聞該當舖失物尙有二百餘元其賠償物且須加倍乃該當執事林書華日前已具呈法院控告徐某承保同利居償還其全部損失中至能否如願以償容訪再誌

△苦力被軋殞命

（安東）涉河鎭煤礦苦力鄒海山東諸城人年三十七歲日前五日因在該礦工作正値同夥推煤車至煤礦卸煤間鄒某因被煤塊滑倒致將頭部陷於車軌之中乃車進軋傷頭傷登時殞命當經滿鐵當局驗明購棺掩埋以待其家族之認領云云

△車輛主任連任

（安東）安埠車輛事務所主任向規定以一年爲改選期間現已本屆改選該籌備選擧一節已誌前報茲訂定以日前五日爲改選期並假天后宮院內擧行反邀有公安局派員監視及新聞界等蒞場參觀迨經投選揭曉仍以前經主任李恩得票二百五十票當選爲主任其餘各車行代表一馬車代表爲荊寶貴二人力車代表艾鴻蘭平車代表爲管祥升云

△分局嚴查煙賭

（臨江）公安分局局長何國珍老誠幹練在臨履充警官有年對於警政應興應革一切事宜無不認眞進行近因天氣涼爽風調雨順禾稼正然秀實農民正然得暇之際甚恐無識愚民再有煙賭等可隨督飭各警滿溝查拿即於月卅日拿獲煙賭四五起計廿餘名已送本縣公安局將送法庭罰辦云云

△甘霖樂煞老圃

（復縣）本年春夏雨水需足有如體溫正達三十七度者入秋以來甫覺微旱忽於昨夜甘霖普降恰好即霖惠彼老圃樂不可仰在此遼西水災急賑之中得此快慰無形中助長賑欵之收入乃意中事也

報告剿匪經過

王公安局長致留遼各同鄉書

入夏以來青紗既起萑苻蔽龍盜匪猖獗甚於往歲河西有四大名山（全山青山實山海山）之跳梁城南有三省九洲之出沒掠奪恣肆民不聊生鶴淚風聲驚心草木棟服務故里忝長公安日擊心傷衛冠裂眥自七月中旬出發攻剿以迄現在歷時月餘大小十餘戰陣斃匪人十七名（海山已被陣斃）救回人票二十餘名雖未完全殄滅幸已逃遁遠方我境暫告肅清各區尙無竄擾此皆仰託福威庶免然一念及匪人之根株牢固人民之火熱水深權微力薄不能拔本塞源未嘗不痛恨披腦悔悚交 也尤可慨者我海六七兩區遼河浩瀚險天成地瘠民貧教化 未普者挺而走險爲匪以求生富者狃於積俗通匪以避死輾轉循庇相習風成子以還 條稱難治尤宜多設工廠以開其生路廣立學校以化其兇頑嚴懲通窩之人重獎良善之士然後淸戶口編保甲勸自衛併散戶必使人民有飯吃而不願爲匪有事作而恥爲匪地方治安方有可圖若徒事剿擊專尙殺戮正如野火不盡春風吹又生年復一年隨青紗以爲起伏燎原之患正未有艾東北匪患熾盛之因率由於此不僅我六七區爲然特以六七區爲更甚耳棟脅思我遼當今治匪一切設施均非根本之策匪禍之根株與年俱進若不及早圖維一旦爲共黨所利用則三湘七澤八閩鄂贛之共禍可立見於東北吉林共匪狙擊鐵路即其見端即以我邑遼西一隅而言往歲雖十百成羣然烏合之衆意專在利今則掠綁而外並有萬賜窮民鼓吹主義之擧且遼海營台盤蓋新昌各縣之匪或分或合互相聲援集散調徵儼同軍隊其組織漸臻完備其器械均極精良如棟前次在盤山與大股匪人開戰匪衆約二百餘其中有蒙古匪人三十餘匪首靑山全山有手提機關槍數架此其中之聲勢力量豈可與前數年相提並論耶我公爲故鄉之保障實東北之柱石關懷桑梓素具熱心尙望遠矚全局近瞻故里掃治安之長策發淸盜之偉謀锡以箴規不吝指教共同輔導早底於成倘得匪患肅淸政治修明不僅棟一人躬逢其盛全境父老胥受賜多多矣謹將治匪方略撮其大要於左如蒙贊同尙有治匪詳細計劃覽海邑全縣警政計劃書容當續呈也肅此敬陳恭候 勛安

海城公安局長王國棟謹上

九月十日

△治匪撮要▽

一設民生工廠以收納貧民 如六七兩區葦塘合計不下數百方里出葦極多又產二麥亦廣麥稈均可造紙六區西牛出鹹甚多可在高力房駕掌寺二處設立造紙造鹹工廠二處原料既產出之品又可利用遼河直運營口預計每廠以十萬元資本可容工人二千共容工人八千至一萬每工人月得工資二十元左右如是則六七兩區貧民漸寡爲匪者自益減少

二設遊民工廠 全縣應立一大工廠專納遊民凡境內煙犯賭徒散兵游勇暨一切無正當職業者均押送廠內不定期限至學成藝業改良性行時爲止仍送平民工廠作其原有之教養工廠養而不教虛應故事者儘可停辦

三設平民工廠 此項工廠民政廳已明令規定

四淸查戶口 此項爲治匪根本要圖辦理得法自無匪患之發生另訂詳章普行調查後每月每日實行人事登記各善良人民發給善良證時時佩帶以示區別如不帶章即不准通行

五挖壕修圍 百戶以上村屯周圍均須挖壕修圍壕深一丈濶一丈即以壕內之土修築固牆各就本村地勢酌留二門或留四門

六修築礮台 圍牆修成之後各就村門緊要處修築砲台每面圍牆按照大小長短酌定砲台三座或四座其有民戶在住宅自修砲台者不在此限

七購備武器 武器可分三種甲擡槍大屯備三十至五十小屯備二十至三十專爲守護礮壘及遠射擊之用乙扎槍刀專爲短兵相接匪人衝鬮之用丙大小及手溜彈上列三項甲乙兩項價廉貴省易於購備丙項價貴且受限制人民購置頗感困難必要時多備甲乙兩項再少參以丙項亦可足用

八聯村自衛 各村圍壕備成之後按戶抽丁凡十八歲以上五十歲以下均有自衛義務以二百戶之村計之有丁二百人以五十人在村門外本界搜索巡邏各村聯合會哨以一百五十人分班護守砲台可保萬無一失每家出丁一口五家爲伍伍有伍長五伍爲閭閭有閭長四閭爲連連有連長十連爲鄕鄕之上爲區區長以上遞次管轄平素辦理村務有事則相統率

九歸併散戶 上列辦法以百戶爲單者實因民力之薄厚不齊不能不爲顧慮但百戶以下之村應併入附近大村以免爲匪所乘其有特別困難者亦須每年在靑紗起時臨時搬入大村匪患平復仍回故居其有看坎看樹之孤戶及孤立廟宇一律併入主村內否則折毀之

十安設電話 每主村均須設置電話其費用由村會擔負之前已商得省城電話局康局長同意在自動電話設後將省城騰出舊機撥留三百號我海全境主村一百四十一村加以各局所應設之處三百號足敷於用

十一修築汽車路 以縣城爲中樞通達各區經各區通達隣縣之道爲幹路再以各區爲中樞通達各主爲支線無論幹支線均須修建平坦以能通行汽車脚踏車爲限平常旣便交通一有匪警則汽車隊與脚踏車隊瞬息即至四面敷設警網匪無所逃按擧辦此事不知者容以民力或有未逮實則現有道路均已粗具規模止須加工修理即可通車

十二對於公安隊行政警自衛團爲普遍之訓練 其計劃另詳

以上辦法僅撮其大要究其實亦不外古人之執里連鄉堅壁清野編團練甲各成法但如切實作去不但對內可以剿平匪患預防共黨即對外亦可作國軍之後盾爲外交之聲援蓋吾國當務之急可以長治久安挽救危亡者不外四端第一步喚醒民衆第二步領導民衆第三步訓練民衆第四步武裝民衆誠能步步作去內亂不足平外患又豈足畏區區盜匪跳梁小醜自可消弭於無形上列十二項辦法雖未盡四端之能事要亦四端中之大部工作此事不僅關我一縣但欲以我縣爲起始耳

Chinese Automatic Telephone Exchange to be Put Into Service at an Early Date.

NOTICE TO SUBSCRIBERS.

Owing to the big demand for the new Automatic Telephones, by new subscribers, we request the old subscribers who have not yet registered for the new Automatic telephone and switch number, to do so at once, as there are only a limited number of automatic telephones to be alloted and the numbers of the old subscribers who fail to register within the next few days will be transferred to new subscribers.

The tariff for the new Automatic Telephone and switch number is as under:

(1) Existing subscribers "Private houses"
To pay a registeration fee of Mex. $10.00 and Mex. $60. as a deposit, if not previously paid for the old instrument.

(2) New subscribers "Private houses"
To pay a registration fee of Mex. $10.00 and Mex. $60. as a deposit. Installation fee for fitting the new instrument extra.
Monthly rental fee for "Private house subscribers"
Wall set telephones Mex $6.00
Desk and table telephones Mex. $7.00

(3) Office subscribers the same as for "Private house subscribers" para (1) and (2) with the exception of the monthly fee which is as follows:
Monthly rental fee for Office subscribers.
Wall set telephones Mex. $8.00
Desk and table telephones Mex. $9.00

(4) Business houses, Merchants, Banks etc. Existing subscribers.
To pay a registration fee of Mex. $10.00. Mex. $150 for switch and number and Mex. $60.00 as a deposit if not previously paid for the old instrument.

(5) Business houses, Merchants, Banks etc. New subscribers.
To pay a registration fee of Mex. $10.00. Mex. $300.00 for switch and number and Mex. $60.00 as deposit for the new instrument, Installation fee for fitting the new telephone instrument extra.
Monthly rental fee for Business houses, Merchants Banks etc.
Wall set telephones Mex. $10.00
Desk and table telephones Mex. $11.00

Subscribers wishing to register should do so between the hours of 9 A.M. to 4 P.M. at the old telephone exchange which is located inside the Walled City, near Marshal Chang Hsueh Liang resident.

LIAONING PROVINCIAL TELEPHONE ADMINISTRATION.

三岔河張華氏聲明地照文契作廢事

竊因氏夫張耀素日多病於本年陰曆二月二十二日病故於哈特區醫院由知分居伯兄張憲突生謀產之心謂伊弟被氏毒死種種陰謀信口誣妄業在扶餘濱江等處法廳成案已蒙當道剖屍檢驗伊弟確因病死毫無毒質事關刑事反坐張憲竟畏罪遠逃但氏原有稼字七號熟地八十一晌經張憲賣出十晌分居後經氏夫張耀賣出二十二晌除邊壕地格外淨剩四十三晌文契地照各一紙外有柳通三晌地照一紙全部揹於張憲之手屢索不還現伊既潛逃歸無定期氏以產權攸關萬難漠視除呈扶餘縣准予轉請另發以上新照外至存於張憲手之文契地照由登報日起完全作廢無論張憲抵押何人概作無效

聲明廣告

啓者本號自開設以來迄今數十餘年且信用卓著名馳遐邇今將門面又重新改築內則寬暢外則雅觀貨物齊備倘蒙惠顧無任歡迎再本號東家析居所有水師營瓦房店兩櫃分歸長門故今改爲福盛永厚記以昭區別特併聲明

旅順水師營 福盛永厚記謹啓

湯玉麟啓事

敬啓者國曆十月二十日（即陰曆八月二十九日）在承德寄寓爲次子耿明授室張以璐事不敢勞動親友隆情厚貺敬謹璧謝恕不具柬伏維諒鑒 湯玉麟拜啓

召租

長春頭道溝室町四丁目有三層樓房一所上下約四十間暖汽爐水廁浴室上下水道電燈一切齊有院中寬大汽車自由出入堪作銀行及公共宿舍或公館之用如欲租者函商面議均可

長春西四馬路二區一分所旁徐公館啓

黑龍江省軍械廠子厚夫人李維明黑鷄三打竟得一子

敬啓者賤昔患月經不調之症、初不以爲然、日久則飲食少進、形容稿瘁、肌肉枯窘、於去歲隆冬賤之良人子厚先生託友人在哈爾濱道外韓奇逢藥房購黑鷄白鳳丸一打、以救數載積疾、服後但覺稍愈、繼又服兩打許、則宿疾根源杜絕、賤軀日健、精神倍增、竟得弄璋、乳足股胖、銘恩之餘、無可爲報、謹奉蕪函小照、請登報端藉感厚德以伸謝意敬請韓大醫士奇逢近佳並祝醫祺 受恩人李維明敬拜

（買時認明韓奇逢免得冒牌藥害人）黑雞白鳳丸百發百中凡患經血各病服之藥力絕大萬試萬靈老婦服月經復至妊娠子女腰腿腹痛心忙心跳或年久之白帶久不孕育子宮寒冷速服此藥百發百中有立桿見影之功以湯潑雪之效購服一試其效力便知 定價每打四十元 每盒四元 吉黑區每盒哈洋五元 每打五十元

總發行上海四馬路中和里韓奇逢藥房無限公司 分發行天津法界信昌里十三號韓奇逢藥房無限公司 哈爾濱道外萬國車票隔壁韓奇逢藥房無限公司 遼寧大西邊門外三經路東邊

韓奇逢藥房無限公司分行

紐約花旗銀行總行廣告

本行開設一百二十餘年世界各大城市均有分行股本實收總額美金二萬五千二百萬元所有資產共値美金二十萬七千八百二十三萬七千二百五十二元

遼寧分行瀋陽商埠地十一緯路

專營一切銀行業務

日電話 四二九〇 三〇六六 二〇三四

中國電話南分局五十五號

宋堯階啓事

鄙人與李祝三等於民國十七年在海城合資設立新華印書館商業一處近因家務纏身無暇兼顧業於本年八月二十日邀集中人及股東同意將該館股本悉數兌與原股東李祝三陳寶峰二人名下此後關於新華印書館資產負債及營業損益概與鄙人無涉除各立字據外恐未週知特此聲明

婦女靈藥 女界福

度量衡測量器製造修理販賣

此次新修大工廠已告落成製造能力既大故價値廉減在滿洲可稱一屈一指並承辦各國度量衡器之刻碼

大連惠比須町五十八番地 水上洋行 電話六九四一番

黃金丸

兼治 夢遺滑精 宮寒不孕

上海大華藥房總發行

清血解毒

內服血清

花柳症之聖藥 瘋骨痛之靈劑

每瓶一元五角

上海大華藥房發行 總經理 遼寧新新大藥房 營口新新大藥行 哈爾濱寰球大藥房 各大藥房均有出售

奇事

◎一產兩兒 ◎一男一女

◎後嗣問題 ◎由此無憂

◎喜出意外 ◎家庭美滿

山東省榮城縣、鳳頭村、孫萬聲者、現充大連市大和旅館館員之職、現年三十四歲、兄弟二人、兄名萬清同居度日、兄弟友愛、妯娌和睦、誠然極美滿之家庭但兄弟二人、皆娶妻十餘年、均無子嗣、美中不足、恒相對歎、博用中西醫藥、到處祈禱神靈、終無一效不得已攜眷大連、意圖長期醫治、遍就中西名醫、診治年餘、徒耗若大之光陰、犧牲許多之金錢仍無效果兄弟二人、只爲命應無嗣、相對消極、儼然自負無望者又年餘矣、客冬經友人忠告、服用大連西崗德記全棧大藥房發明之婦女靈藥『女界福』萬聲之妻先服『女界福』半打遂即受孕、兄萬清見『女界福』確實有效、急令其妻服之、果然又孕、今春萬聲之妻一產兩兒一男一女、擧家相慶、喜出望外、兄萬清相繼亦生一子惜養育不良、未逾月而殤、常言科學能造人、人力能奪天功斯言也『女界福』適足以當之、孫氏兄弟、生此一男一女、愛之如獲趙璧家庭間減去絕大之隱憂、得增無限之美滿者、皆女界福之所賜也、爰附肖像（孫萬聲親抱兩兒最近之撮影右女左男）同登報端以鑑閱者、至於女界福主治婦女經期不准、子宮虛寒、赤白帶下、癥積聚、腰痠腹疼、久不受孕、素慣小產、一切子宮血海、氣虧血虧、虛弱諸病、服之無不神效離奇、患者盍速試之

加料女界福每瓶定價大洋三圓
外埠函購郵費不收
詳細主治說明書函索即寄
批發章程函索即寄
各地大藥房皆出售
女界福總發行處大連平和街四八
德記全棧大藥房
長電話二一二八五番
振替大連四四七六番

消閒世界

皖霍匪共猖獗居宅多被焚毀與匪轉戰團力不支釋兵避難來哈有感而作

（杜濤）

其一

滔天赤焰漫神洲、燈火參參鬼火稠、明月照門人不見、草堂冷落水空流

其二

草堂一炬成焦土、禾黍離離故道頭、太息南來新燕子、盤旋紛覓舊瓊樓

其三

思親望斷白雲旋、孺子飄萍感昔年、忽憶故園秋後事、滿城風雨楚江天

其四

男兒熱血滿腔填、歐亞風雲變萬千、昂首對天空一笑、回頭往事了如煙

其五

躬環甲胄幾經年、拔出銀刀血尚鮮、同學健兒今剩我、松花江上掉漁船

決獄

（瞿同祖）

黃六鴻江西人、康熙時爲鄉城縣令、頗能決獄、有任姓者告高某與其妻相姦而又殺之、覓棄屍於其所居近處、黃往驗屍、屍果在高某居前林中、喉左右皆有紫黑痕顯係被人扼死、腹下又有青傷一塊如杯大、餘無他傷、所服衣裳皆無纖痕、不類於林中曾與人抗拒、所穿鞋決無泥土、更不類曾來林中、黃大疑之、拘高來曰「汝何故殺任某之婦？」高倉皇不知所措、曰「民不敢殺人」黃曰「汝與之有姦乎？」曰「未」黃因言任某告汝姦殺其婦於林中、不然何以屍在汝居近處？高曰「月前伊妻隨人走、所携細軟皆被人賺去、婦坐山中不能歸、乞廟祝送之還家、及歸、伊竟誣廟祝匿其妻、民適路經其家、憤廟祝見辱、讒批伊頰、伊故怨某而以此相誣、黃聞供、傳廟祝至、訊之果然、於是詣任氏家查看、見婦所臥廨下有裁縫未竟之衣、問任曰「此何人者？」曰「婦死之前夕爲民製之衣」黃尋思各節已明白過半、因揭言託城隍審訊、而密置一僮神座後、任父子皆繫柱上、及晚、聞任父問媳何以死、子不答、但曰「總之我該死耳」於是僮遣出而告黃、黃即覆審曰、「死婦者汝耳！何誣高某？」任惟叩首無言、黃又曰「我試爲汝言之、汝自婦逃歸怒其私奔、便已蓄殺之心、是夜婦爲汝縫衣、汝乘其不備乃以左膝壓其腹扼其喉、婦欲抗、汝奪其手中衣塞其口故新衣而有裂痕齒迹、婦死汝遂爲穿衣、挾之詣高某附近林中、既移屍可以洩前批頰之恨、又可圖免己之罪、是乎？」任大悔慟一供如黃所言、案遂明白

揮汗錄

（拾兒）

十六、載事之文、看似易爲、然以易而疏、雖經傳弗免、左傳晉靈公不君、趙宣子盾驟諫、公惡之、使鉏麑賊殺之、晨往寢門闢矣、盛服將朝、坐而假寐、麑退而歎曰、不忘恭敬、民之主也、賊民之主不忠、棄君之命不信、有一於此、不如死也、遂觸槐而死、夫鉏麑以一刺客、欲有事於巨卿、其事甚秘、發見其死、度必少需時間、事前斷非人所克知者、然則趙盾此時情狀未知是鉏麑所見否、不忘恭敬數語、是誰聞之者、死者不可以言而史者且能爲死者之所言且能知死者之所見、果史者而非死者、雖言之、將誰敢信

元胡演義

歷史小說（善亭雜乩）（說部之二）（五八）

具呈人羅崇、年五十八歲、世居東南鎮管內之羅家屯、距鎮五里、自獄中遣家人羅福抱告、爲逼良作妾、賣法貪贓、懇恩追究、以雪奇冤事、竊緣老夫膝下無子、只生有二女、一名剪春、一名剪秋、年皆十有五歲、老夫雖非門族、亦絕不肯留女作妾、詎本處有惡棍崔豪、作威作福欺壓平民、差人議親提小女作妾、老夫不允、伊更勾結縣官、誣小女抗違聖旨、將老夫及二女、一并下獄、縣官明言、家若應崔親事、父女得免刑辱、不然禁錮終身、逢赦不赦、今聞太后還政、裸體教化、一律停辦、凡關裸體案件、一概赦免、而縣官闒崔豪之暗路、應赦不赦、應免不免、伏思民有民律、官有官箴、而崔豪提親不遂、繼以陷害、縣官助紂爲虐、甘作土豪牛馬、似此逼良作妾、貪法貪贓、遂犯天條、莫此爲甚、倘不追究法辦、則老夫之奇冤何由雪、奸徒之兇燄何由戢乎、爲此遣抱、叩懇轅下恩准追究法辦、以懲奸黨、而扶弱民、實爲德便

閱畢呈詞、已知大概、後傳抱告人羅福、而訊一切、據羅福供詞云

羅員外、舉生二女、一名剪春、一名剪秋、年皆十有五歲、生得天然俊美、兼之學問淵深、本處有惡棍崔豪者聞二女美貌、垂涎已久、差媒婆聘作妾小、被員外逐出、適朝廷派來裸體勸導員胡春華、與講演員胡秋華、提倡裸體教化、二女反對、其學友石阿妹、第景棠、花錦芳、花碧荷、任壽山等、皆不贊成裸體教化、遂聯絡多人、起而抵抗、不遵勸導、

出川未遂之吳佩孚

（劉鬱櫻）

吳子玉居蜀數載、寄人籬下、鬱不得志、孤劍難鳴、此次戰事復起、全國騷然、吳氏以時機已至欲圖再起東山、無如川中各軍、擁護中央、始終如一、以吳氏爲一武力迷夢者、倘任其再起、恐不免塗炭生靈、是以兩次出川、均被阻止、因駐宣城窮愁終日、近接宣漢友人來書、曾述及吳氏近況甚詳、謂吳本人仍駐縣立中學校內、所部衛隊則分駐高小校及新營房等處、前傳吳氏抱病、現已痊愈、惟所部給養、非常困難、每日均係川陝邊防軍駐宣之第二師魏晉華師長、及宣漢地方各機關法團等共同設法供給、每日東拚西湊、困難達於極點、至於出川問題、刻因受經濟影響、恐一時不易實現、日前吳部官兵、有在城中出售冬季衣物者、其困難情形、可見一班、因之吳氏益復窮愁莫遣、牢騷滿腹、惟不失其秀才身分、仍時以感慨託諸吟咏、亦可謂無聊之至矣

麻雀先生傳

（病僧）

麻雀先生不知何許人也、亦不詳其姓氏、人以麻雀號之、彼亦樂自成、活潑性承、徵逐名利、楚館秦樓周遊殆遍、好宴會、不分貧貴、咸有先生足跡、人亦樂與之周旋、無先生不歡也、當夫四喜清一色之際、虎視眈眈、中心顫動、得者龍蟠以雀躍、失者鶴伏四鷺行、勝者如君子之務本、本立而道生、負者若軍人之失意、喪志而垂頭、繼之背城借一不惜千金一擲

增進人體美之埃及跳舞

（茉莉）

英國近有多數科學家、組織一跳舞研究社、旨在實驗近代舞術、是否適合於吾人身體上之健康、其步驟則以最新之科學方法、估計各種跳舞、若探戈舞却爾斯登舞狐步舞、其跳動之姿勢、對於吾人體內之心肺影響若何、對於體內新陳代謝之機能、其影響又若何、所謂新陳代謝、即指人身之細胞組織、因運動而消亡然後由肺部呼入之空氣、滌清身內之血液以替代因運動而消失之細胞、此種研究、不僅供給吾人以不少跳舞上之新知識、而於健康方面、尤有較大之貢獻也

脂肪豐潤 此種實驗之結果如何、目下尚未有完全之報告然據該社宣稱則各式跳舞中之最有裨益於吾人之健康者、厥爲埃及古代之跳舞、其所以敢如此斷定者、因與埃及著名舞女娜都小姐、經過長時間之研究、始悉埃及舞術有種種美妙之姿態、爲近代各種舞術所不可企及、娜都小姐、蠻腰首艷極一時、而於倫敦尤著聲譽、因最近數次表演中、已將埃及舞蹈美妙之點、儘量呈獻於英人眼前、使一般人之以却爾斯登自豪者、至此乃讚不絕口、而嘆自己所見之小矣、娜都小姐、不僅姿容曼妙、體態輕盈、其體格之健全、肌膚之豐潤、極合人體美之標準、據跳舞研究社諸科學家之查驗、謂倫敦所有舞女之體格、鮮有能如娜都小姐者、則其艷麗誠非一般舞女所能企及矣、小姐嘗語人云、伊從事跳舞、將近十年、此十年中、除有一次作露天表演因更衣時着涼患輕微之傷風外、至今未罹小疾、其體格之健槪可想見

體格美健 劇烈運動之跳舞、若足趾舞等、醫學家證爲極合衛生、今據科學家之實驗、始知急舞不如緩舞之於身心有益、因據科學家查驗所得、心臟最弱之一對舞侶、均喜作劇烈之舞蹈、而擅足趾舞之人即不縱情煙酒、其心臟亦較普通人衰弱、此外若載歌載舞之曲舞、當進退自如疾徐中節之際、輕啟櫻唇曼聲歌唱、尤能使精神上安慰、且同時可使腿部之肌肉、逐漸發達、此種檢查、均係科學家用最新之器械量考、於未起舞前、置一絕精緻之測驗器於舞者之手、每人約舞二分鐘、斯時之科學家則於其旁計其脈搏之多寡、呼吸之急促、以驗其心之跳動若何、而娜都小姐舞古埃及舞時、表演之佳、姿態之美、使觀者嘆爲得未曾有、其得力處、全在輕柔緩慢、故結果脈搏平勻、呼吸毫不急促、較之他人、誠有天壤之別、且娜都小姐、從事舞蹈、已有十年、芳齡已逾風信、平日往來歐洲各大邑、風塵僕々、而絕無憔悴之色、其體格之美、雖健全之處女、猶遜一籌、可知埃及舞對於吾人體格之影響爲何如矣

巴黎試驗 惟英國科學家爲證明其實驗起見、已電請巴黎跳舞學校擇期舉行跳舞試驗、而尤注重者則爲擅長埃及舞之舞女、與各種交際舞之舞女比較之下、以何者體格爲最健美、倘亦爲擅埃及舞者優勝、則足以證明英國科學家之學說爲可信、故將來或由英科學家發起、作大規模之埃及舞宣傳、預料在最短之時期中、各國跳舞之風氣、將爲之一變云

香妃恨

（蘆農） 四五

第十三回 戰野狼英雄建奇策 奪錦標傑士著威名

縱不比武也須一往以增長閱歷也、噶團長道、太子既然決意赴彼、老夫亦不便深阻、且由此而西、本團中人各赴目的地、亦須分道揚鑣、莫若就此分手吧、此去盡係坦途、已無深山大壑、野狼之患矣、衆人聞言俱各依允、遂在店中整備早膳並設筵席、爲團長酬勞、於是衆人圍坐暢飲、直至日色傍午、方才各自束裝就道、不言衆人分途而去、單說那策旺太子帶領兩名侍衛、十餘匹駱駝急急向天方國而行、皆因聽店家所說、比武之期已經逼近、因在途次、不敢遲延、行了十餘日、已到了天方國的都城、到在城內、祇見人煙稠密、街市繁華、頗也十分富庶、但是街道泥濘、往來行人車馬、毫無秩序、一望而知爲政治腐敗之國家也、策旺也無心觀覽市街景致、因在僻靜之處、尋了一個客店住下、到了次日、一早起來、聽知這裡的國王、摩喝墨得第六、早已親臨比武場了、策旺連忙裝束停當、騎了馬也到比武場來、只見場內人山人海、比武的人和那看熱鬧的人、早擠滿了場中、場內裝飾得十分威武、場中比武的人、個個摩拳擦掌、看的人、個個興高采烈、忽聽場內三聲砲響、砲聲過處、早由正面將台下、跑出兩匹馬來、那馬上的人、手執藤牌、趕打那看熱鬧之人、於是衆人忙向兩旁一分、中間的那兩匹馬、跑了一個大圓圈兒、早有人隨着馬蹄迹兒用白粉水、灑上一個白圈、於是兩旁衆人齊々站定、並無一人敢跨白圈者、中間遂顯然一片空地、靜々無譁、正好比武、此時又見將台上令旗一展、台下的人便換着次序、一對々比賽、有用槍的、有用劍的、又有用長刀的、馬上步下、互爭勝負、策旺從旁觀之、縱有武技精通的、然究無幾人、其餘多係平常之輩、直到下午四時、勝負已定、最後勝利、終歸天方國的侍衛阿揚武、策旺定睛看那阿揚武、身高八尺、臂濶三停、面如蟹蓋、鬚似蝟毛、而目凶悍、威風抖擻、站在場中、極形得意、因高聲叫道、各國的武士聽眞、阿揚武的敵手、還有沒有了、西班牙法蘭西、兩大國外、其餘歐西的三十餘國武士們、這世界第一等的金標、竟無人敢要了嗎、如有不服的、快請前來比試吧、不要錯過機會、阿揚武正自得意洋洋、向衆人叫陣、不料人叢中、早惱了一位英雄、分開衆人走入場中、其人爲誰、正是千里迢々特來比武的、準部的太子策旺、當時策旺走入場中、抱拳當胸、含笑向阿揚武說道、小可不材、情願陪大英雄比試一番、不敢爭奪優勝、不過借此領教而已、且說阿揚武此時、正在得意已極之時、策旺的態度閑婉、語聲又低、阿揚武竟未聽見、遂走至將台下、國王的面前、拭去頭上的汗、預備要領那一等的錦標、國王心中也甚是歡喜、暗想這一次的比武會、第一等錦標、

陸玉齋君之公子

小兒夏令疾病

若用嬰孩自己藥片其愈可立而待

時際夏令小兒每易發生腸胃疾病嬰孩自己藥片即是小兒腸胃專藥家中苟備此片以應急需則兒女之安全可保父母之憂慮亦無矣

九江二套口稅局徵收員陳君玉齋云『小兒國珍現年四歲常患發熱便祕面黃腹脹疳積泄瀉等病屢經醫治幷無效果嗣由舍親彭樂齋君介紹投以嬰孩自己藥片竟得霍然現在體格日見強壯足徵貴藥片功效偉大造福兒童不淺也』

嬰孩自己藥片統治小兒發熱便祕食積腹痛嘔吐泄瀉傷風痰厥痢病出牙蛔蟲等症

遠東總發行上海江西路六十號韋廉士藥局各藥房均有出售

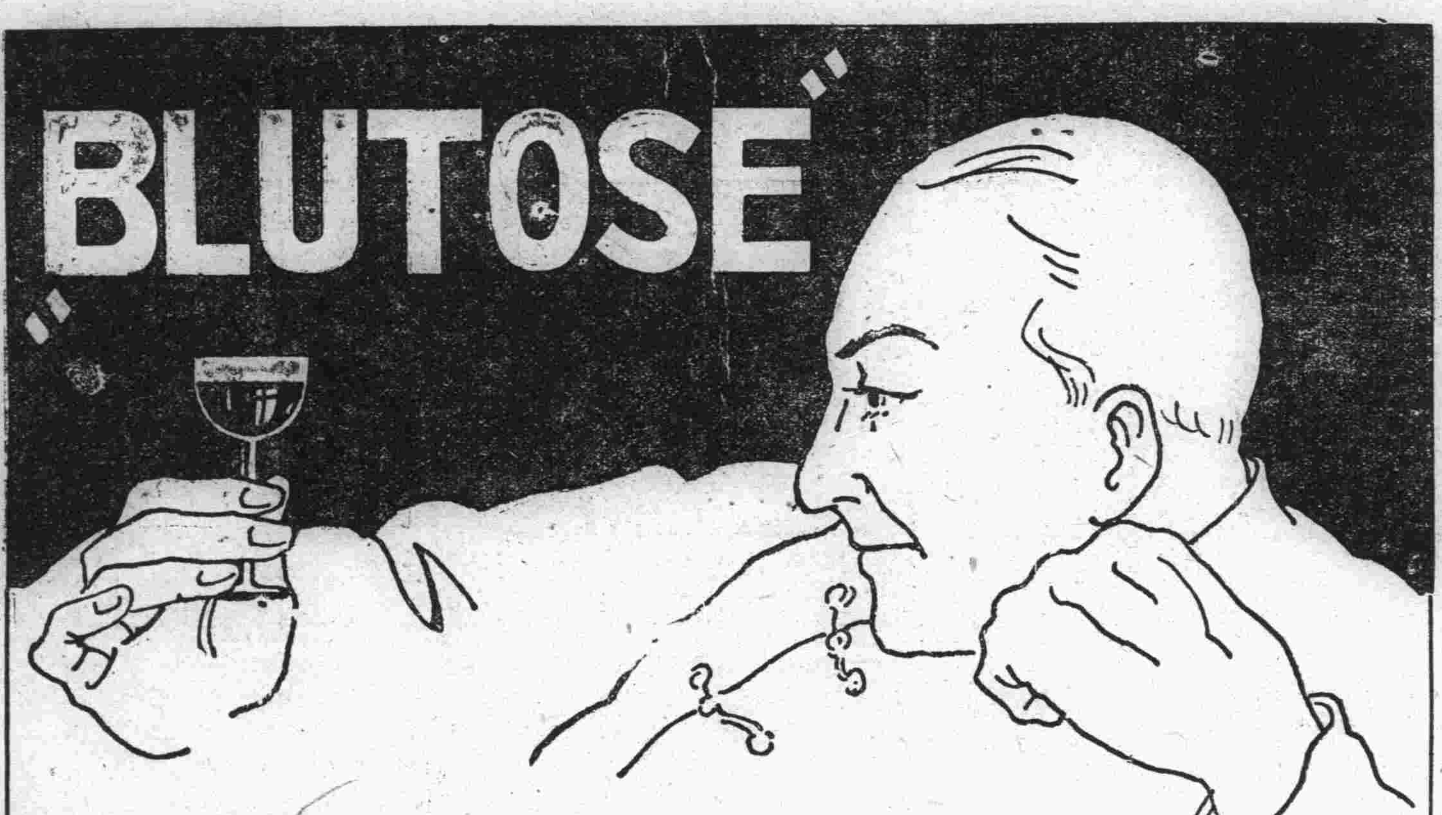

東省有名醫學博士之證明

補爾多壽

貧血 精虧 虛弱 衰弱

心身之疲勞衰弱
精力之虧損不足
神經衰弱
月經不調
肺癆腺病
產前產後之衰弱
病中病後之虛弱

人類之最寶貴者。莫生命與健康若也。兩者兼備方得謂之完全幸福。所以能延生命獲健康者。直接則由于近世所謂豫防醫術之研究發達。間接亦視乎病時之選藥調理研究。此兩事之書汗牛充棟。複雜參差。姑不細述。試就最普通事言之。軀體孱弱防治之法。非施內外工作不爲功。外者即最新衛生方法以處決。內者即服用良藥以補助。然藥之爲類亦多。對貧血衰弱家言之。搜集各醫院多年之報告。及個人臨床經驗。以「補爾多壽」一品。頗稱有效。並無種々不良副作用。該藥有複方不同者五種。任由醫者對症採擇之便。誠治貧血衰弱者之惟一良品也。畧貢數語。以作紹介。

東三省防疫處總辦 伍連德
東三省防疫處正醫官 林家瑞

補血強精新藥 純補爾多壽
專治神經性疾患兼補血強精新藥 含砒補爾多壽
專治腺病貧血兼補血強精新藥 含碘補爾多壽
健胃兼補血強精 規那補爾多壽
專治肺癆兼補血強精新藥 拐阿可路補爾多壽

另有「延年益壽法」「肺病養生法」函索即寄如要樣品請另寄郵票五分

總經理 大連 日本賣藥會社

總發行所 大阪 藤澤友吉商店製藥廠 大連支店 大連市浪速町一四七

全國各埠有名大藥房均有代售

GB—54

君患肝火否▲ 我有潤腸丸▲

肝火中燒・最易激怒・世人往往因小不忍而亂大謀者・往往由於憤怒・實由於肝火・

君有肝火否・盡服第威德潤腸丸以平之・藥料完全植物質・毫無刺激作用・日服二粒・肝氣不作・祝君前途更多勝利・

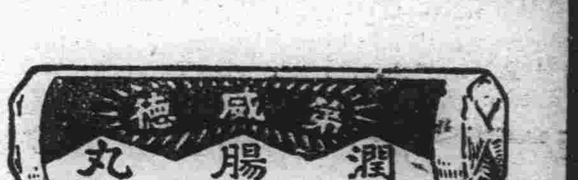

價格低廉祇售兩角

第威德潤腸丸

各大藥房均有出售

大連

明月社公演第二日 觀衆較前尤踴躍
各項劇目均能極有精彩 預料當有蒸蒸日上之勢

上海明月歌舞團、第二晚所演諸劇、尤見精彩、且觀衆亦較日昨爲踴躍、青年會館之門前、汽車連如長蛇、紅綠參差、各界人士、提携相率踵接而來、故未至開塲則中已無隙地音樂會合奏之、「醉沙塲」聲調激越時微時揚音樂之能宣情抒志誠其然也蘇非亞女士獨唱之長記得、與歌舞表演「覺悟少年」均入微入妙雖當引喉高唱、亦不激聒刺耳、深得剛柔之妙也歌劇「可憐的秋香」與歌舞劇(三蝴蝶)尤見精妙、且該團員等皆擅表情、一幕有一幕之似處、一塲有一塲之興趣何怪觀衆之交口相譽、津々樂道耶

第三日節目 多爲黎錦暉氏新創作

該團第三日表演之節目、現在均已規定、且皆較前兩日爲佳、相別在即、固當佳賴我觀衆也、諒觀衆諸君、亦必以爲有淡入深倒啖甘蔗之美趣也

第三節目

一、音樂合奏「湘江浪」明月音樂會
二、歌舞表演「小小畫眉鳥」王人美、薛玲仙、蘇非亞胡笳女士
三、獨唱「祝你晚安」王韻清女士
四、踏舞「天鵝舞」黎利々女士
五、獨唱「劍鋒之下」王人美女士
六、歌舞劇「賣花女郎」薛玲仙、王人美、黎莉莉、王保令、譚光友先生、萬美君、韓樹桂、胡笳、蘇非亞、王韻清、張靜姝女士
休息十分
七、音樂合奏「春光闌」明月音樂會
八、歌唱表情「因爲你」王韻清女士
九、歌舞表演「蝴蝶姑娘」黎利々、王人美女士
十、歌舞劇「葡萄仙子」薛玲仙、張靜姝、胡笳、萬美君、黎利々、王保令、王潤琴、韓樹桂、蘇非亞、

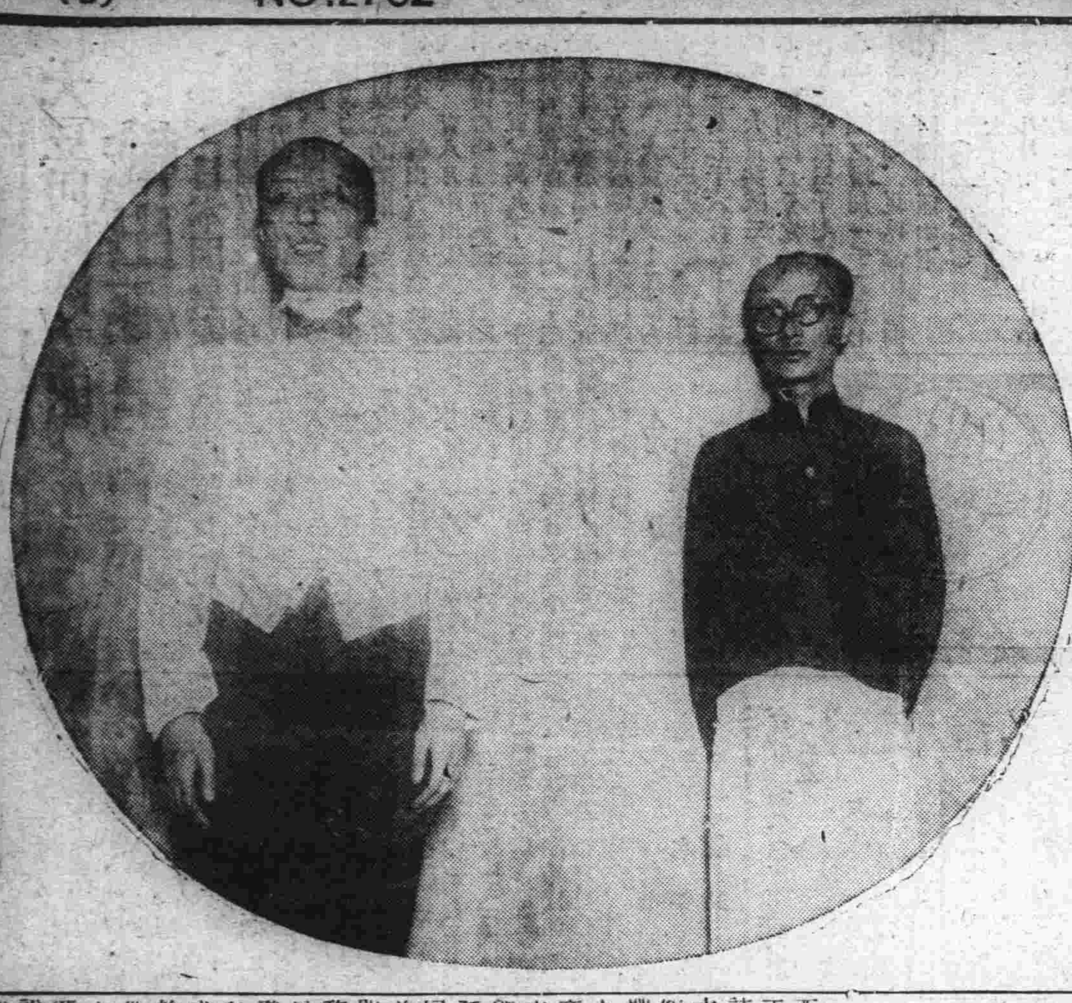

本報編輯長金念曾及黎錦暉氏開幕時致詞

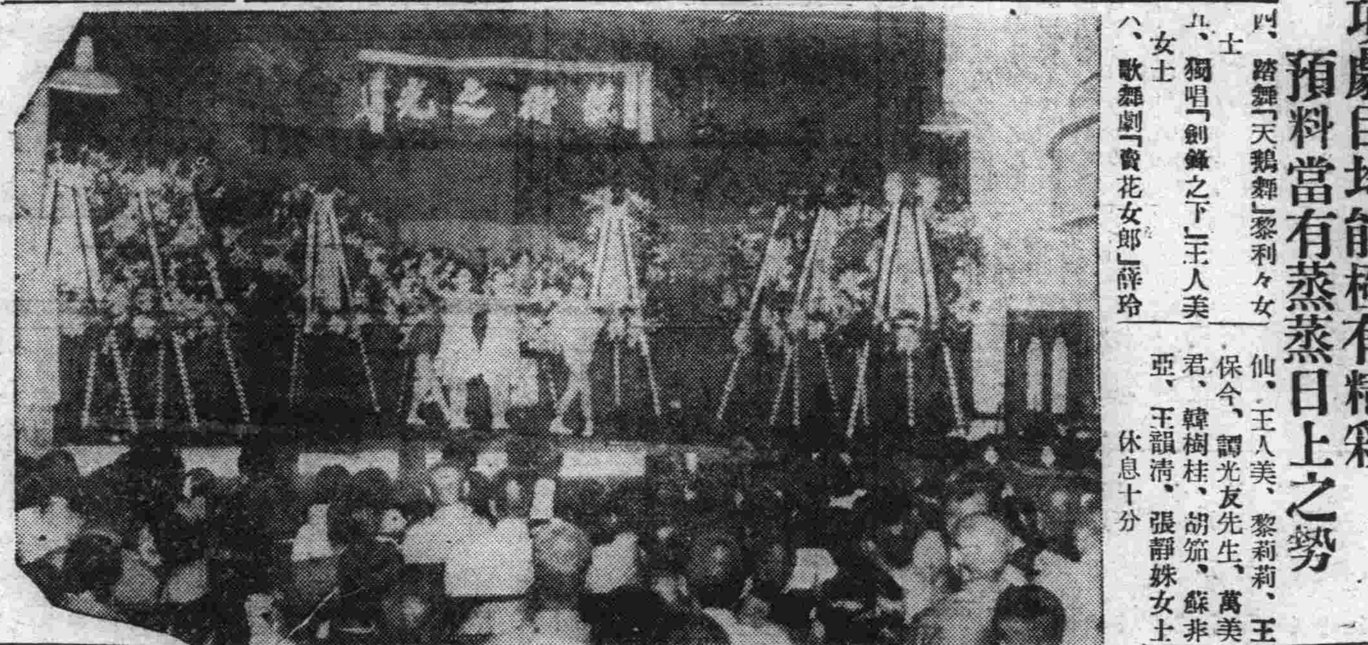

(上)春天的快樂 (下)春深了

婁雅琴、王人美、王寶鍇、于秀文女士

第一晚公演既竟 餘音尚覺繞梁
當時情況之概評

明月歌舞社第一日表演之概況、已見昨報、茲特將其經過、概評於左

於觀衆鼓掌之下、音樂會合奏之「大江東去」乃開始矣、該會之音樂、以中西合璧、素著令名、此來連之第一聲、果使觀衆點首稱善、嘆爲名不虛傳、樂聲既止、開幕后出塲爲張靜姝女士等之歌舞表演「春深了」姣艷少女、翩翔台上、載歌載舞、殊爲美觀、而惹人賞嘆之音樂隨歌舞而悠揚、又添上無數精彩、所謂「錦上添花」者是也黎利々女士獨唱之「小妹々的心」賦以天生之珠喉、用以純粹之國音、流麗清晰、句句直送入觀衆耳際、而表情處尤其深微刻畫、勿怪其譽滿舞擅也、薛玲仙女士等之「春天的快樂」首塲爲黎利々女士所飾之黃鶯兒上塲、敘寫春日之快樂、後人生之宜加努力、其中不少醒句、於社會人心上、殊有重大之暗示也、其次桃李迎春、蜂蝶作春二塲、尤能滿示春意胡茄之桃花、黎利々之黃鶯、韶秀態妙、並皆典雅、至佳者、尤爲殷勤的慰問及覺語之兩塲、王韻清女士之隣姊王寶鍇女士之弟弟、一對活潑少女、滿面笑態、其面上快樂之情、直令觀者生無限快樂、藝術之眞價値、余由此得之矣、壓塲之滑稽双劇「小小畫家」尤甚令人滿意、王人美女士之小畫家、潑皮之狀、形容盡致、黎景光譚光友黎澤宏之塾師、尤滑稽有趣、且每幕之穿挿、均有其深之寓意、故每一擧一動、皆令觀者捧腹、若無深刻之工夫、猶烏可至此哉、雖屆散塲、觀衆尚滿面笑容、何怪其然歟

上海明月歌劇社公演會

售票處一覽

大連華商公議會 中華青年會(浪速町會館 惠比須町學校)
西崗華商公議會 紀伊町墨綠堂 南方大旅社
滿洲報社 會場門口於臨開幕時賣票

票價 頭等金一元(小洋二元) 二等金七十錢(小洋一元四毛)
學生及幼童減半

日期 自本月八日至十一日每晚七前開演

會場 市內敷島町日本基督教青年會館

組織駐止特別遊動隊 十日訓練交通
沙警署爲使市民注意 特規定取締方法七條

大連市內之交通、近年來迭見發展、此固人口增加之趨勢、亦仰市街之擴展、致有此逐年繁盛、因此交通事故亦隨之而增多、最甚者則爲夏季期中、比之春秋冬三季增至倍數、負有管理責任之各警察署、雖嚴重取締、極力防範、然而犯者仍犯、未會稍見減少、尤以自動車爲最甚、發生之原因、更多出於不注意、因此沙河口警察署爲使一般忙海印有預防交通事故之印像計、準於十日擧行交通訓練日、並派置巡查巡捕等置於管內各交通繁雜區域及街頭巷傍、詳細指示、一方更組織駐止特別取締遊動等三班、各執應負之責任、在同方面嚴重取締、再由同署制定取締規則數條、使各署員按規行茲將其規定方法、列如左

一、實施預定日時 九月十日午前七時至午後六時
二、取締出塲人員 監督者以下會員
三、分駐止、遊動、特別、取締、三班、駐止在各所前、及一定位置停立之從事取締交通訓練遊動巡視直轄各警官吏派出所之主要區域、並取締步行者及使用道路者放置之物件、特別取締、取締管內主要街路、及自動車營業者之營業塲所、並自動車車體與運轉手
四、駐止取締員配置塲所
大連運動塲前 巡查巡捕各一
聖德街一丁目旅大道路分岐點 巡捕一
馬車收容所入口 巡查或巡捕一
星浦正門附近 巡捕一
黑石礁終點 巡捕一
水源地廣塲 巡查巡捕一
大正通電停前 巡捕一
沙河口市塲前 巡查或巡捕一
同壽病院前 巡查一巡捕一
五、勤務時間
第一班 自午前七時至午後九時
第二班 自午前十一時至午後一時
第三班 自午後一時至午後三時
第四班 自午後三時至午後六時
特別檢查班、自午後一時至午後六時間、派私服六名、制服三名服務之
六、宣傳方法 各交通業者、均揭揚標旗並記書各警察官吏派出所揭示板所書交通取締標語
七、其他 甲、取締員以七月及八月之交通事故統計中之自動車、爲徐行與步行者之不注意、占大部分爲起因、注意自動車之速度與步行者之交通狀態勵行取締乙、各取締員對於在服務中所得之狀況、於翌日中報告

哀鴻遍野情極可慘 力爲災民求賑濟
聞者動容莫不慨然施仁漿 大連商民公議會開幕第一聲

西部大連商民公議會、刻已正式成立等情、已誌報端、該會幹部人員、以此次遼西水災、災情奇重、爲向來所罕見、滿地哀鴻、狀極悽慘惻惻之心、緣此而生、爰於九日召開幹部臨時會議、協商會務前途之施設、及遼西水災事宜、結果幹部許禹亭劉儒風、周玉々、劉玄圃、孫午連等、對於災情均深表同情、除個人傾囊而助外、並定於日內、擬具捐啓、沿門敦勸、集腋成裘、以活災黎、該幹部等爲西部之有力份子、頗得商民之重望、今登高一呼、相應者必大有人在、將來亦必能獲有良好之成績、至於滿洲蔬菜組合之幹部等、自開始倡辦遼西水災賑濟事宜後、所得之成績大有可觀、並於昨晨、特至菜市、對上市之農夫苦口勸說、歷陳災情、皆爲所動、紛紛捐輸、關於財神廟大戲問題、因災情奇重、數萬同胞、嗷々待哺、實不忍袖手旁觀、故亦定決再減少幾日、將應需之款、皆捐災區、開該保安會、原定演戲十日、現在已決定改演五天、復念災民同胞、待救火急、將再少演兩日、改爲三天、一切舖張、亦從事簡僕、步々爲災民打算、該等之熱心慈善慨可見矣、又望諸大善士樂捐者、可將所捐逕送西部大連商民公議會云

高朋汽車行 亦助賑災胞

西崗子宏濟街 高朋汽車行主人劉召卿氏乃見義勇爲當仁不讓之大善士、現鑒於遼西洪水爲災、災情奇重、屋舍瀉盪、滿地喪鴻、慨解義囊、捐洋十元、以活災黎、更向該運轉手等、說明災區同胞可憫、啼飢號冷、待救之情形、於是全爲所動、急解慈囊、佈其仁漿、其氏名如下、郭永高捐洋三元張有之、王文會、陳義厚、孫國光、蔣本芝、陳官恩、各捐洋兩元、劉繼雲、叢宜壽各一元、該等對於災民如此同情、但不知一般大人先生們作何感想耶

廿里堡普學堂學生 顧念災胞助賑
本市大小商家輪捐仍踴躍 五公學及普學正在進行中

連日來本埠中華同胞、對於遼西水災賑助之情形、其爲勇躍、按此次遼西水災情形被害浩大、是以遼寧水災急賑、已派人到災區前後放賑三次、按到災區綏中是附近地方視察者傳來之情形「自八月初旬、被災以來、行將週月、災區內之哀鴻遍野、餓孚載道、雖有粥鍋、亦難得一飽、而賑糧僅發三次、杯水車薪、實難持久、計第一次每人半升小米、第二次每人半升朮米、第三次每人九合高糧 第三次於九月六日發放、每人共得米一升有半、是以災區被災之同胞、均在待哺之中云」因是之故各地之募賑均急於募集之中連埠中華同胞、助賑情形、一如本報所載、據其後中華青年年會之小學校、及大連伏見臺、土佐町、沙河口、秋月町、西崗子各公學堂、對此賑捐事、亦均在進行之中、一俟收齊、即由本報發表、澡堂子方面、首由沙河口劉家屯福增堂之首先捐助西崗子方面之双合堂全體人員、即步福增堂之後、於九月九日該澡堂執事以下及理髮師等共捐小洋十一元八角即送到西崗子華商公議會代收、聞其外西崗子市內各地之澡堂子業者、亦均有繼於雙合堂福增堂之後者多少捐助之云、再市內各大商號如政記公司、福順厚、福順義新業銀號、福順恒、協源茂德記銀號、其他大小商號、曠政以下、亦有捐助之擧、刻正在進行中、至如丁廠方面職工、均繼續籌集、分別送到本報及各代收欵處、依如此捐助勇躍之情形觀之、將來亦必獲得良好之結果也九日送欵本報者如李子芹君捐小洋五十元、傅世五君捐小洋四十元 孫成甫君捐小洋四十元、成裕昌東記油房洋四十元、裕昌祥、東昌祥等號各捐小洋二十元、裕興祥、源昌號鄭玉章君等各捐小洋十元、其他如會源洋服店美逃吉君各捐小洋三元、大中銀號大洋五元、王仁軒君洋五元、葛林芳、韓延盛、劉紹南、李立生、劉景南、劉松岩、劉明義、渥本福、張東玉、欒孝林 曹希敬、申希星、君等各捐小洋一元、林伯良君二角及金州管內二十里堡會普通學堂學生同夥計十六元三角

熱心慈善之山東同鄉會 幹部首倡義擧
遲黃孫王明諸氏一同捐助

大連山東同鄉會、對於慈善事業向來以熱心著聞、每年救濟各地難民、不可勝數、本埠遇有善擧、該會尤能首出提倡、此次本報收集遼西水災樂捐、該會會長董事諸君、均已力爲贊助、一面又自行捐欵、以資提倡、會長遲子祥孫子傑黃信之諸氏及幹部明吉昌王緒興孫明誠氏等特各捐小洋二十元、並函本報、表示贊助之意、茲將來函錄如左

念曾先生台鑒遼西水災由貴社發起募捐以資救濟善莫大焉弟等略效綿薄每僅措廿元共計小洋一百廿元即希照登報端臨穎無任之至此頌

公綏

弟遲子祥、王緒興、孫子傑、明吉昌、黃信之、孫明誠同拜

薛愼微畫家 捐畫四張後 仍賣畫助賑

北平畫家薛愼微氏、熱心慈善、對於此次遼西水災、特指作品四張、每張價金十元賣欵助賑、茲爲更進一步捐助起見、在本報收捐期內、如有求畫者、即將價金移充賑欵、其價金亦每張金十元收件處爲紀伊町墨綠堂山縣通大中銀號及本報社

明吉昌爲子完婚

市內信濃町同昌福主人明吉昌君、擇於夏曆八月初四日在大連自宅、爲長子廣寅與王氏女行結婚典禮明君旅連多年、交遊甚廣、各界知友預備賀帳喜聯、前往致賀者大有人在、是日來賓預定在市內泰華樓及群英樓、設宴欵待、屆時定有一番盛況

帆船坐礁已脫險

皮子窩廣鹿島劉成賓所有船百七十石之同興號、於五日朝自廣鹿島出帆、載有乘客五名、向山東行之途中、因風浪過大、乃至小平島避難竟在小平島東海岸中間坐礁該地居民發見、將人救出矣

盜犯防止法 九月十日施行

關東州及南洋群島與樺太各地、施行盜犯防止法、勅令發表於九月十日施行矣

樋口光雄昇任 女子商業校長

大連女子商業學校教諭樋口光雄氏、於九月八日、昇任爲大連女子商業學校長、六等待遇

哀啓者

顯考張府君諱世廣慟於中華民國十九年夏曆七月十四日午後六時壽終正寢距生於前清同治八年正月二十八日得年六十二歲不孝男朝亭隨侍在側親視含殮遵禮成服謹擇於月之十九日上午十時開弔下午二時遂路二十日上午八時發引哀此訃
聞

孤哀子 張朝亭
期服任 張朝善
親族總代 張人瑞
友人總代 董佐廷 薛雨亭

喪居山手町四番地
原籍旅順三澗堡會東泥河屯

上海大戲院
新設電話二二五四七番
陽曆九月九號起映
(警世武俠冒險巨片)
江湖劍王 又名綠蝴蝶
雨田公司最新出品
男女合演共二十餘大明星
下期准映
△下期准映△ 江湖二十四俠
△再次准映△ 四五六集 關東大俠
△風雨無阻△

世界大戲院
七月十五日起連演五天
一集 新西遊記
明星公司出品 武俠教育巨片
鄭小秋 夏佩珍 王吉亭 主演
下期預告
二集 新西遊記

犧牲五千盒不久到期了
維爾命分男用女用 每打二十元 半打十元
中國電話二千五百二十一號
遼寧小西關祠堂分住所對過
大生藥房啓

此藥乃是美國泰來醫學博士發明維爾命其功效有不可思議之魔力老翁服回復青春老婦服還少姓娠生殖器衰弱者服絕大強壯陽萎早泄遺精精液減少神精衰弱生殖器發育不全身體虛弱早老早衰視力減退腦力衰弱記憶減退女子月經不調月經腹痛月經過少月經不至性慾減退乳房發育不全不姙娠子宮寒冷動脈硬化肥胖病毛髮早白或稀薄面早衰此藥有病治病無病養生服七日後容顏便紫紅潤久服則神精充足却病延年原定價大洋四元現改收二元

補血強精最新之良藥
普男男女新生命到了
還少
維爾命

德國監製無上聖藥
HORMOVIN
世界唯一還少補品
化腺王
曾獲萬國展覽會頒給特等獎證金牌

主治		功能					
神經衰弱	未老先衰	不孕乏嗣	諸虛百損	補腦補血	轉弱爲強	返老還少	廣嗣延年

資助生產
抗癮傳
轟動全球

淋濁聖品
梅濁尅星
名醫宗字 第一靈藥
淋病藥中 登峰造絕

經濟

大豆向歐洲方面 輸出極呈不振

日本因農家疲憊購買力頗減

大豆之向歐洲方面輸出，呈反動的不況，一方日本國內之豆餅，因農家之疲弊，減退購買力，是以交易之不振亦呈異常的閑散，彙之又値端境季，輸出方面呈定例之減退，査八月中由大連港輸出之特產物極稱不振，就中即大豆爲五萬九千三百六十九基魯噸，豆餅爲一萬二千二百六十六基魯噸，豆油爲五千五十九基魯噸，與本年同期比較之，大豆減少十三萬六千八百三十三基魯噸，豆餅減少一萬五千六百五十六基魯噸，大豆共減三分之一，而豆餅則減二分之一，惟豆油與去年之三千七百八十基魯噸，較之增加一千二百七十九基魯噸，更以輸出地別與去年同期對照如下

▲大豆(白眉其他)(單位基羅)

	本年九月中	去年八月中
日本	一一、〇四一	一〇、四八一
歐洲	三〇、五五五	一五七、八一〇
美國	二五	—
南洋	八、七一三五	五、七七五
中國	五、五三〇	三一、一七六
合計	五九、三六九	一九六、二〇二

▲豆餅(粉餅板餅)

日本	六、七六九	九、一三
歐洲	—	六、四九〇
美國	一、五三一	四、二一四
南洋	—	—
俄領	—	—
中國	三、八四九	八、一九一
朝鮮	三	七
合計	一二、二六六	二七、九三三

▲豆油

日本	一〇	四
歐洲	四、七一九	二、八一六
美國	二六六	二九五
南洋	—	—
俄領	—	—
中國	六四	五六三
朝鮮	—	—
合計	五、〇五九	三、七八〇

至於去年十月至本年八月之十個月之累計，輸出數量大豆爲百四十八萬二千八百五十七基魯噸，豆餅爲八十四萬九千六百基魯噸，豆油爲八萬六千八百三基魯噸，與去年比較之大豆減少十二萬四百五十基魯噸，豆餅增加十四萬二千百三十九基魯噸，豆油亦增加二萬一千三十六基魯噸但大豆，向中國南洋各地輸出減，向歐洲各地輸出增而豆餅向日本及中國均爲增加，呈特產輸出之新傾向，更將其內容列下

▲大豆

	自去年十月至本年八月累計	前年同期
日本	二九九、一八四	二〇一、五三二
歐洲	八三一、一六八	七七六、六〇〇
美國	二四	一二八
南洋	七〇、三三六	六八、五八六
俄領	一、六八七	八〇、六二六
中國	二七八、四八四	三二四、二〇九
合計	一、四八二、八五七	一、五三、三二三

▲豆餅

日本	六九六、四九三	五二七、四七七
歐洲	一〇三、八〇九	三二七、四七七
美國	二九、四九八	四三、五五九
南洋	一、四九	一、三三
中國	一三九、八四七	一三九、八四七
朝鮮	六、八〇五	六、九四四

森永餅乾

注重衛生精選材料而製造者

內含滋養强壯之素

小兒食之可助長發育

上半期之棉業狀況

本年上半年吾國棉業稍見穩定，以滙率之激變，及來源缺乏，存底枯薄，然實際情形，仍屬沉悶，蓋印度之棉價較廉，而需要者有巨量吸收，後以各廠應社會之需要改紡較細紗支，而採用品質較優之美棉也，玆將吾國過去半年間期棉之變遷與去年同期，列表比較如下

今年上半年	最高	最低	去年同期 最高	最低
一月	三六・五五	三四・四五	三三・五〇	三二・四五
二月	三六・〇〇	三四・八〇	三三・七五	三二・九〇
三月	三五・七〇	三四・三五	三四・四五	三三・〇五
四月	三五・二五	三三・九五	三五・三〇	三三・一〇
五月	三五・六五	三三・六五	三三・二五	三〇・五五
六月	三三・四〇	三三・二〇	三二・二五	三〇・五五
半年	三七・四〇	三四・九五	三五・三〇	三〇・五五

紐約美棉現貨　孟買勃洛區

	本年最高	去年最高	本年最高	去年最高

就上表觀，本年市價較去年跌，但合價仍高，故與外棉爲高，此純爲滙市所激勵，成反比例之進退也，玆將美年爲低，印棉亦然，外棉雖在去印棉市價比較如下

一月	一七五五	二〇五五	三〇九	三六三
二月	一六五〇	二〇八〇	二八二	三六三
三月	一六四五	二一六五	二七〇	三八二
四月	一六八〇	二〇七五	二七二	三六九
五月	一六七〇	一九九〇	二六五	三五三
六月	一六一五	一九〇五	二四八	三四八
半年	一七五五	二一二六五	三〇九	三八二

過去半年間之棉市，已如上述，今後之趨勢，固不敢妄測，然就記者管見尙少樂觀請略言之

美棉以銷費減少滾存增加，市價步跌而至一角三分以下，新棉田據政府第一次估計爲四五、八一五、〇〇〇畝，如以廢田數字尙包含在內，則實收數最近十年間廢田平均率百分之三十六爲比例，四千四百餘萬英畝，而將爲四千四百餘萬英畝，以最近十年間平均收量每畝一百五十八磅計，則將來收成約一千四百萬包之譜，即

在目前世界棉業衰頹情形之下，推測其供求狀況，似已失其平衡，若世界棉業長此委靡而無轉機之象，將至滾存有益增之虞，則美棉市之困頓，似以不易解除，至若印棉以國內革命空氣濃厚，棉廠工作，時作時輟，致存數激增，而新棉進行，雖時有水災之報告，然大部份仍屬良好，如無激烈之變化，欲求市價之迅速發展，似屬不可能之事，國內新棉狀況大皆良好，如氣候相宜，可

不失中稔，上半年底，本埠各廠原棉存底，據調查所得約八十三萬四千擔，玆將半年間供求狀況如下

半年間消費六月末存底

美棉	一、三三〇、六八〇	三九〇、三九〇
華棉	五一〇、一四〇	一七〇、四六
美棉	六九〇、九四〇	二〇八、七四〇
印棉	一五、五一〇	八、三六
其他	二、三七五、九〇	八三三、九四〇
計		

就上列存數，足供下半年一個半月之消費，但天氣炎熱作者時聞，工作效率莫不低減，更各廠工作效率莫不低減，更以營業關係而停工或減少工不止二個半月，則此存數供給當裝到爲數亦巨，觀乎日來市上現棉交易之清淡，與新棉成交之稀少，可見一般，棉市之環境如此，前途之趨向可略得其梗概矣，惟滙之率變化包與紗市之趨勢，要亦有相當之能力也

本埠市場面面觀

特產市場

九日午前，行情依然未呈人氣故各品仍推移於平凡無味之場面，尤以現貨大豆，因中國南方各地稍有些許之買氣故行市稍現一時之快活，但此係臨時之變轉，並非能久繼續，至於本年之狀況，自大豆以下預想皆爲好況但歐洲及日本國內之財界不況，大勢觀測難免陷於軟氣調，八日油坊開者尙有一家，九日幾全體休業油坊之希望今後或能失却耶頗爲一般之注目

錢鈔市場

海外材料之倫敦銀塊十六片十八分之五，期亦同，紐約三十六仙八分之一，孟買銀塊四十六留布八分之五，滙申七十三兩四二五，大洋九十七圓九角上海標金五百六十一兩七，當市鈔票平穩云

股票市場

前場市況

因頃日以來，行市未脫平穩之域，故場面頗呈閑散之情況，本朝東京短期市場，開盤八十九圓三，本市場八十八圓八，較東京低五角，總之後場面未見如何變動，其他五品股安價六個九方各小家奕數爲二百三谷商店專買，寳錢鈔股十四圓九

股名	當限	先限
定期交易	一百七十股
五品股	六九
新豆股	一五一	一〇二
錢鈔股	
新東股	八九五

現貨交易

名	高價	低價	收盤
新東股	88.8	88.8	88.8
大新股	42.2	42.2	42.2
鐘新股	7	7	7
五品股	6.954	6.954	6.954
錢鈔股	14.9	14.9	14.9

商品市場

延期交易

麻袋(未變)印度市場此次行市暴低，各月一圓二角，大阪三品受此影響，各月反低一二三圓，總之市場各方面也不敢出買賣咐未免皆持觀望後來之變動也

紅四分之一，竪平穩，又加現在無需現貨，故近期貨也未如果行市停在一安，調，然本地鈔票市場

處，市場甚呈閑散綿系布(低價)因美棉大阪疲一圓二，大阪三品各月須將有落價自二圓二至參圓，然本地現在所有現貨甚少，而且鈔票行市和平，所以本市場綿系布雖低價，但未有三品落價之程度

定期交易

絹絲(反落)因美國政府所發表之新棉花收成之予想，一千四百三十四萬俵之多，政府發表日前一般民間之予想一千萬八千俵

商情(九日)

本埠特產

▲大豆

限月	開行	最高	最低	散行
九月末	七三四〇	七三四〇	七三一〇	七三四〇
十月末	七三七〇	七三七〇	七三三〇	七三四〇
十一月末	七一六〇	七一七〇	七一三〇	七一四〇
十二月末	七一五〇	七一五〇	七一二〇	七一三〇
一月末	七一四〇	七一五〇	七一三〇	七一三〇

所成數 百八十七車

▲豆餅

限月				
九月限	二四七〇	二四八〇	二四七〇	二四八〇
十月限	二三三〇	二三三〇	二三三〇	二三三〇
十一月限	二三二〇	—	—	—

所成數 一萬八千片

▲豆油

限月				
九月限	二〇五〇	二〇五〇	二〇五〇	二〇五〇
十月限	二〇六五	二〇六五	二〇六五	二〇六五

所成數 一千五百箱

▲高粱

限月				
九月末	四一七〇	四一八〇	四一七〇	四一八〇
十月末	—	—	—	—
十一月末	四二九〇	四二九〇	四二九〇	四二九〇
十二月末	四三〇〇	四三一〇	四三〇〇	四三一〇
一月末	四三一〇	四三一〇	四三一〇	四三一〇

所成數 四十二車

包米 未安

▲現貨前場

混保大豆(帶皮) 七三八〇 七四一〇

(不帶皮) — —

所成數 二十車

大豆 未安

	豆餅	豆油	高粱
合計	四九一、八〇〇	七〇七、四五一	
日本	四	三六七	
歐洲	七〇、三三六	六、五八六	
美國	七、〇四一	二一、一〇〇	
南洋	—	—	

豆餅所成數	一四八〇	二四九〇
豆油所成數	一二〇六〇 五千片	二〇六〇
高粱所成數	九百箱	
粮	四一六〇	四一七〇
所成數	二車	

本埠錢鈔

	開行	最高	最低	散行
近期	五八六五	五八六五	五八六五	五八六〇
遠期	五八九〇	五八九一	五八九〇	五九一〇

所成數(近期)百二十四萬圓

(遠期)百七十五萬圓

現貨交易

	鈔對金	鈔對洋	金對洋
九時	五八六五	一二三五〇	一九三五
十時	五八六五	一二三二一	一九三一〇
十一時	—	一二三二〇	一九三一〇
十二時			

所成數(銀對金)六萬一千圓

(銀對洋)一萬九千圓

二時半	五八六〇	一二三一〇	一九二三六
三時半	五八六〇	一二四五	一九二六〇
九月	開行 一六八〇	最高 一六八五	
廿八日	最低 一六八〇	散行 一六八五	

電報匯兌

倫敦銀塊	一六片八分五
同後塊	一六片八分五
紐約銀塊	三六仙八分一
孟買銀塊	四七留比八分五
美日滙兌	四九弗六分七
中美滙兌	三九弗六分九
▲上海外滙	
日滙	一二五兩五〇
英	一先令七片五〇
美	
買賣	

▲滙豐掛期

日滙	一二六兩七五〇	
英滙	一志七片二五〇	三九弗五〇
美滙		三九弗五〇

▲上海標金

開行	五六一兩二錢
最高	五六四兩九錢
最低	五五三兩六錢
收盤	五五六兩六錢

▲神戶滙兌

日	美	四九弗八分三
日	英	二志〇片八分三
同(正午)	美	四九弗八分三
	英	二志〇片八分三

商品市場

▲印棉

奧姆拉	—
布羅其	—
弁哥爾	—

▲美棉

現貨	一一仙一五
十月	一一仙二〇
十二月	一一仙二七
一月	一一仙三〇
二月	一一仙三七
五月	一一仙四七
七月	一一仙六二

▲大阪棉花

	開盤	收盤
定期	三五	三〇
現貨	三三	五〇
定期	三四	九〇
現貨	三三	三五

▲大阪三品

	開盤	收盤
九月	三九五〇	三九五〇
十月	三九八〇	三九六〇
十一月	三三五〇	三三七〇
十二月	三二四〇	三二四〇
一月	三三七〇	三三六〇
二月	三二四〇	三二〇〇
三月	三二七〇	三二〇〇

▲大阪期米

	開盤	收盤
現	二八、	一三
中	二四、	六〇
期	二三、	三四

▲東京期米

	開盤	收盤
現	二八、	八〇一
中	二四、	七〇
期	二一、	四二

▲仁川期米

	開盤	收盤
現	二九、	七九
中	二五、	五七
期	二二、	八八

▲神戶豆餅

	開盤	收盤
現	二〇、	六五
中	一四、	四四
期	一二八〇	七五
九月	三〇、	五〇〇
十月	三〇、	五〇〇
十一月		

▲橫濱生絲

	前一節	前二場
限月	二八、	八〇
九月	七三五	七四五
十月	七七五	七七六
十一月	六六〇	六七〇
十二月	六九〇	六七〇
一月	六九〇	七〇〇
二月	六九〇	七〇〇

▲大阪棉絲

限月	前場開行	後場盤收
九月	一九九〇	二〇〇〇
十月	一九九〇	一九九〇
十一月	二〇〇〇	二〇一〇
十二月	二〇四〇	二〇三〇
一月	二〇四〇	二〇四〇
二月	二〇四〇	二〇三〇
三月	二〇四〇	二〇四〇

▲印度麻袋

綠紅袋	四留比八分三
藍紅袋	四留比八分五
滙兌行市	一先令一分

錢鈔

奉天(奉票)	現貨	一〇七五
	定期	一〇七五
	高	
開原(大洋)	現貨	五六〇、五〇
	定期	五六〇、五〇
奉天(大洋)	現貨	五六、四五
	定期	五六、四五
安東(錢鈔)	現貨	一〇六七〇
	定期	一〇六九
	高	八一四
公主嶺(錢鈔票)	現貨	一〇七五
(奉票)	定期	六三〇

股票市場

▲現安東股票	—
▲期大連股票	六一九
▲期大連短期	六九〇
五品新股	
新豆股	一四〇
錢鈔股	

北地市況

特產

開原(大豆)	九月	—	—
	十月	—	—
	十一月	—	—
開原(高粱)	九月	—	—
	十月	—	—
	十一月	—	—
哈爾濱(大豆)	九月	一五七〇〇	一五七〇〇
	十月	一六〇〇〇	一五九七五
	十一月	一七〇〇〇	一六〇〇〇
哈爾濱(小麥)	九月	二七三〇〇	二七三〇〇
	十月	三〇〇〇〇	三一〇〇〇
	十一月	二四三〇	二三〇〇〇
長春(大豆)	九月	—	—
	十月	四四五	四四一
	十一月	—	—
長春(高粱)	九月	—	—
	十月	—	—
	十一月	一〇一八	一〇一八
公主嶺(大豆)	九月	—	—
	十月	—	—
	十一月	—	—
公主嶺(高粱)	九月	—	—
	十月	—	—
	十一月	—	—
四平街(大豆)	九月	—	—
	十月	—	—
	十一月	—	—
四平街(高粱)	九月	一〇八五	一〇八五
	十月	—	—
	十一月	一二一〇	一二一〇

歐美淨面水

疙疸與痳暗 美中似不足

歐美淨面水 使君顏如玉

主治 酒刺粉刺 雀斑汗斑 乘積班点 面生疙疸 各種色痣 皆有奇效

垂二十年 確經試驗 除疙疸立上

遼寧財政廳斜對過歐美藥房

每打現洋一元外埠函購加郵費四

角嶺鐵嶺義和堂 長春吉林興亞藥房 安東五洲藥房 公主嶺三益公 大連西崗合順記 開原城康德成 遼陽義和同 哈爾濱老福順 營口營口藥房 千寨信仁堂 鳳城南街振豐 海城中街素恩 房

東北交通委員會材料購辦委員會招標廣告

本會現奉東北交通委員會核准標購交通材料玆將購置機關材料名稱數量等項列表於左凡願承辦者希即先期來會登記者即派員領取或函索標單爲要

購置機關	材料名稱	數量	開標日期	交貨地點	備考
東北無線電總台	二十四對架空電纜	三千二百米達	九月十日下午三時	東北無線總電台	

會址 遼寧東北交通委員會

女界福 婦科聖藥 女界福總經理 大連市平和台四八 各大藥房均有出售

聲明找狗

敬啓者九月三日晨走失長毛獅子狗一隻身白色耳灰色名阿虎色灰特登報招尋若有人將送到外特登報酬謝入洋念元如有送到者報信因此尋獲定謝大洋拾元決不食言

大連市黑石礁三日夜町四四ノ三八陳公館啓

東北唯一 光明美術照相館

西洋技師 電光照 凡游瀋者 須趁機會 留一紀念 包管滿意

全國唯一照相通信機關

東北新聞影片社

供給東北新聞照片 承攝各種電影片

瀋陽商埠十緯三路一經路口四百一十號

招募

中國人廚師一名希望者可逕至敝行面商

大連市聖德街四丁目八八電話九六四一 マスミ洋行

五洲大藥房

新屋落成開幕通告

敝藥房總行設在上海四馬路製造廠設在徐家匯佔地數十畝內部完全德國機器聘請德國藥學博士悉心研究本廠出品如補身治病各種家用良藥人造自來血等及五洲固本腴皂中華興記香皂衛生藥皂美容霜爽身粉百花牙粉亞林良防疫水地球牌香粉丹臭水打夫脫蟲等種伊打納歐美林千餘種經理品化學各大藥廠井並家出科器械工業原料藥品醫料飛機各種針藥照相材購而生殺蟲水大相幫定售價從廉久爲民全國士所稱許旋于大街元年入分設營口西人開張營業今頗蒙社會士贊許房屋已于工竣建洋式樓房貨物一應俱全築各種八月廿一日開張營業于八月界四日應張謹備希望各界士女聯袂惠臨參觀不勝歡迎之至敝藥房印有『衛生指南』及『種痘說明書』臨症擇藥異常便利函索即奉

上海五洲大藥房營口分店謹啓

中國首創第一家

亨得利表行

經售瑞士各廠鐘表

自磨國產水晶眼鏡

代理 百代公司 高亭公司 勝利公司 各種戲片 公司電收

戲片

大連監部通 遼寧 城內大西 中街

中華棧新社開幕

旅客福星

正 眞

自蓋新式洋灰鐵筋三樓層房

破天荒十大特色

大連常陸町三三、三七、四一番地

本社電話長七九七一 大連樓上二一六四六 樓下電話四二〇〇 奥町棧櫃 五七四四

房屋寬濶各屋皆有自來熱水洗臉盆站櫃大鏡躺椅銅床綿被電鈴西式大磁盆沐浴室由客自便分文不取自來水小便器自來水坐甬大便器客用信紙信封俱全冬則暖氣夏則電扇倍極完善應酬周到價廉便利報關上稅

營口電話九四 長春電話二中 哈爾濱中道裡外運輸部 電話二三 青島中華棧 華東棧 錢莊 電話四一八〇

大連市奥町中華棧 主人張炎町啓

協茂盛紬緞莊廣告

啓者敝號在大連開設已念餘年之久荷蒙惠顧無任感佩玆際陽春乍應各時之新貨運到凡男女所需衣料及日中必需之品無不求新華故應有盡有深望轉界倍舊惠臨不已歡迎之至特此佈告

大連浪速町五十番地電話前櫃四六三一 後櫃五四五三 四九八八

山得爾彌地

五淋二濁痛而且腫危險殊甚市上所售淋濁藥物雖多然或則見效甚遲或則久不斷根惟法國山得爾彌地藥丸歐美各國名醫一致稱爲濁淋聖藥無論病症之久新痛腫之輕重如能依法服之兩日後即可痛除腫退濁止淋通再服五天保可除根永不復發是以名滿全球活人無算

但請顧諸君須知此藥僅法國彌地一家所製方秘不傳於世每丸上印有MIDY記者乃爲眞品而非偽貨

服法 初服每点鐘一丸歷兩日夜不急即可痛除腫退淋通濁止以後五日每天服四丸定可除根不發

注意 服藥之日必須節勞靜養忌進熱食物房事尤須戒絕

各處中西各藥房均有出售

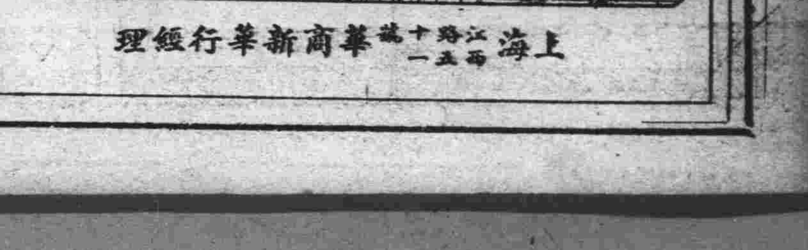

上海江西路十一號一五一 華商新華行經理